

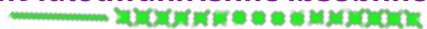

# เอกสารข้อมูลสารสนเทศทางการศึกษา DATA MANAGEMENT CENTER 2565 (สิ้นปีการศึกษา 2565)



สำนักงานเขตพื้นที่การศึกษามัธยมศึกษาพะเยา



## คำนำ

สำนักงานเขตพื้นที่การศึกษามัธยมศึกษาพะเยา สังกัดสำนักงานคณะกรรมการการศึกษาขั้นพื้นฐาน กระทรวงศึกษาธิการ เป็นส่วนราชการจัดตั้งขึ้นตามบทบัญญัติพระราชบัญญัติระเบียบบริหารราชการ กระทรวงศึกษาธิการ พุทธศักราช 2546 แก้ไข พ.ศ. 2553 มาตรา 34 ที่บัญญัติให้จัดระเบียบบริหารราชการ ของเขตพื้นที่การศึกษา ประกอบด้วย สำนักงานเขตพื้นที่การศึกษา และสถานศึกษาที่จัดการศึกษาขั้นพื้นฐาน รับผิดชอบการบริหารจัดการศึกษาขั้นพื้นฐานในจังหวัดพะเยา ตามนโยบายของกระทรวงศึกษาธิการ สำนักงานเขตพื้นที่การศึกษามัธยมศึกษาพะเยาจึงได้จัดเก็บข้อมูลพื้นฐานทางการศึกษา โดยจัดเก็บและประมวลผล โดยผ่านระบบ Data Management Center (DMC65) ทางเว็บไซต์ <http://portal.bopp-obec.info/obec65> อันจะนำไปสู่การพัฒนาการศึกษาที่มีแนวทางการดำเนินงาน สามารถใช้ข้อมูลสารสนเทศให้เกิดประโยชน์สูงสุด ในการพัฒนาการศึกษา

สำนักงานเขตพื้นที่การศึกษามัธยมศึกษาพะเยา ขอขอบคุณโรงเรียนในสังกัดและผู้ให้ข้อมูลที่มีส่วนร่วม ในการจัดทำเอกสารข้อมูลสารสนเทศทางการศึกษา สิ้นปีการศึกษา 2565 และหวังเป็นอย่างยิ่งว่าจะเป็น ประโยชน์ในการศึกษา ค้นคว้าอ้างอิง นำไปใช้ประโยชน์สำหรับการพัฒนาคุณภาพการศึกษาต่อไป

กลุ่มนโยบายและแผน

สำนักงานเขตพื้นที่การศึกษามัธยมศึกษาพะเยา

(ข้อมูล ณ วันที่ 30 เมษายน 2566)

# สารบัญ

	หน้า
คำนำ	ก
สารบัญ	ข – ค
<b>ส่วนที่ 1 บทนำ</b>	
สภาพทั่วไปของสำนักงานเขตพื้นที่การศึกษามัธยมศึกษาพะเยา	1
สถานศึกษาในสังกัด	3
อำนาจหน้าที่สำนักงานเขตพื้นที่การศึกษามัธยมศึกษาพะเยา	4
โครงสร้างการบริหารสำนักงานเขตพื้นที่การศึกษามัธยมศึกษาพะเยา	6
ข้าราชการครูและบุคลากรทางการศึกษา	7
ข้อมูลจำนวนนักเรียน	8
ผลการพัฒนาคุณภาพการศึกษา	9
ผลการบริหารและจัดการสำนักงานเขตพื้นที่การศึกษา	9
ผลต่างของคะแนนเฉลี่ยการทดสอบทางการศึกษา (O-NET)	10
<b>ส่วนที่ 2 ทิศทางการพัฒนาการศึกษาของสำนักงานเขตพื้นที่การศึกษามัธยมศึกษาพะเยา</b>	
วิสัยทัศน์/พันธกิจ/เป้าประสงค์	11
ยุทธศาสตร์ในการบริหารจัดการของสำนักงานเขตพื้นที่การศึกษามัธยมศึกษาพะเยา	12
<b>ส่วนที่ 3 ข้อมูลนักเรียนรายบุคคล สิ้นปีการศึกษา 2565</b>	
ตารางที่ 1 จำนวนนักเรียน ห้องเรียน จำแนกเพศ รายชั้น สิ้นปีการศึกษา 2565	16
ตารางที่ 2 กราฟแสดงจำนวนนักเรียน ห้องเรียน จำแนกเพศ รายชั้น สิ้นปีการศึกษา 2565	16
ตารางที่ 3 จำนวนนักเรียน ห้องเรียน และอัตราส่วนห้องเรียนต่อนักเรียน รายชั้น สิ้นปีการศึกษา 2563 – 2565	17
ตารางที่ 4 จำนวนนักเรียนรายชั้น สิ้นปีการศึกษา 2563 – 2565	17

## สารบัญ(ต่อ)

ตารางที่ 5 กราฟเปรียบเทียบจำนวนนักเรียนรายชั้น สิ้นปีการศึกษา 2565 ปีการศึกษา 2563 – 2565	18
ตารางที่ 6 จำนวนนักเรียนชั้นมัธยมศึกษาปีที่ 3 และชั้นมัธยมศึกษาปีที่ 6 สิ้นปีการศึกษา 2565	19
ตารางที่ 7 กราฟเปรียบเทียบจำนวนนักเรียนชั้นมัธยมศึกษาปีที่ 3 และชั้นมัธยมศึกษาปีที่ 6 สิ้นปีการศึกษา 2565	20
ตารางที่ 8 จำนวนนักเรียน รายชั้น จำแนกตามสัญชาติ สิ้นปีการศึกษา 2565	21
ตารางที่ 9 จำนวนนักเรียนด้อยโอกาส จำแนกตามประเภทความด้อยโอกาส รายชั้น สิ้นปีการศึกษา 2565	22
ตารางที่ 10 สรุปจำนวนนักเรียนจำแนกตามชั้น เพศ ของโรงเรียน ปีการศึกษา 2565 สังกัดสำนักงานเขตพื้นที่การศึกษามัธยมศึกษาพะเยา	23
ตารางที่ 11 ข้อมูลจำนวนครู นักเรียนรายชั้น แยกตามกลุ่มเครือข่ายกลุ่มย่อย (กลุ่มย่อยสหวิทยาเขตภูกามยาว)	24
ตารางที่ 11 ข้อมูลจำนวนครู นักเรียนรายชั้น แยกตามกลุ่มเครือข่ายกลุ่มย่อย (กลุ่มย่อยสหวิทยาเขตภูลังกา)	25
ตารางที่ 12 โรงเรียนตามขนาด	26
ตารางที่ 13 ข้อมูลประเภทและโครงการของโรงเรียน	27
ตารางที่ 14 ข้อมูลโรงเรียนในสังกัด สำนักงานเขตพื้นที่การศึกษามัธยมศึกษาพะเยา	28
ตารางที่ 15 รหัสสถานศึกษาในสังกัดสำนักงานเขตพื้นที่การศึกษามัธยมศึกษาพะเยา	28

**ผู้จัดทำ**

# ส่วนที่ 1

## บทนำ

### 1. บทนำ

รัฐธรรมนูญแห่งราชอาณาจักรไทย พ.ศ. 2560 ได้บัญญัติไว้ในมาตรา 54 ว่า “รัฐต้องดำเนินการให้เด็กทุกคนได้รับการศึกษาเป็นเวลาสิบสองปี ตั้งแต่ก่อนวัยเรียนจนจบการศึกษาภาคบังคับอย่างมีคุณภาพ โดยไม่เก็บค่าใช้จ่าย” ยุทธศาสตร์ชาติ 20 ปี พ.ศ.2561-2580 กำหนดมิวีสัยทัศน์ประเทศไทย ปี 2580 “ประเทศไทยมีความมั่นคง มั่งคั่ง ยั่งยืน เป็นประเทศพัฒนาแล้ว ด้วยการพัฒนาตามหลักปรัชญาของเศรษฐกิจพอเพียง”หรือเป็นคติพจน์ ประจำชาติว่า “มั่นคง มั่งคั่ง ยั่งยืน” โดยมียุทธศาสตร์ชาติที่ใช้เป็นกรอบแนวทางการพัฒนาในระยะ 20 ปี ประกอบด้วย 6 ยุทธศาสตร์ ได้แก่ (1) ยุทธศาสตร์ชาติด้านความมั่นคง (2) ยุทธศาสตร์ชาติด้านการสร้างความสามารถในการแข่งขัน (3) ยุทธศาสตร์ชาติด้านการพัฒนาและเสริมสร้างศักยภาพทรัพยากรมนุษย์ (4) ยุทธศาสตร์ชาติด้านการสร้างโอกาสและความเสมอภาคทางสังคม (5) ยุทธศาสตร์ชาติด้านการสร้างการเติบโตบนคุณภาพชีวิตที่เป็นมิตรกับสิ่งแวดล้อม และ(6) ยุทธศาสตร์ชาติด้านการปรับสมดุลและพัฒนาระบบการบริหารจัดการภาครัฐ

โดยนโยบายสำนักงานคณะกรรมการการศึกษาขั้นพื้นฐาน ปีงบประมาณ พ.ศ. 2565 ได้ตระหนักถึงภารกิจที่สำคัญในการพัฒนาประชากรของชาติให้เป็น “คนไทยในอนาคตจะต้องมีความพร้อมทั้งกายใจ สติปัญญา มีพัฒนาการที่รอบด้านและมีสุขภาพที่ดีในทุกช่วงวัย มีจิตสาธารณะ รับผิดชอบต่อสังคมและผู้อื่น มัธยัสถ์ อดออม โอบอ้อมอารีย์ มีวินัย รักษาศีลธรรม และเป็นพลเมืองดีของชาติ มีหลักคิดที่ถูกต้อง มีทักษะที่จำเป็นในศตวรรษที่ 21 มีทักษะสื่อสารภาษาอังกฤษและภาษาที่ 3 และอนุรักษ์ภาษาท้องถิ่น มีนิสัยรักการเรียนรู้และการพัฒนาตนเองอย่างต่อเนื่องตลอดชีวิต สู้การเป็นคนไทยที่มีทักษะสูง เป็นนวัตกรรม นวัตกรรม นวัตกรรม ผู้ประกอบการ เกษตรกรยุคใหม่และอื่น ๆ โดยมีสัมมาชีพตามความถนัดของตนเอง” โดยได้วิเคราะห์นโยบายการพัฒนาทรัพยากรมนุษย์ของรัฐบาลจากยุทธศาสตร์ชาติ (พ.ศ. 2561 – 2580) เพื่อนำสู่การปฏิบัติให้ประเทศไทยบรรลุวิสัยทัศน์ “ประเทศไทยมีความมั่นคง มั่งคั่ง ยั่งยืน เป็นประเทศพัฒนาแล้ว ด้วยการพัฒนาตามหลักปรัชญาของเศรษฐกิจพอเพียง”

สำนักงานเขตพื้นที่การศึกษามัธยมศึกษาพะเยา จึงดำเนินการจัดทำแผนปฏิบัติการ ประจำปีงบประมาณ พ.ศ.2565 ที่สอดคล้องกับยุทธศาสตร์ชาติ 20 ปี นโยบายสำนักงานคณะกรรมการการศึกษาขั้นพื้นฐาน ปีงบประมาณ พ.ศ. 2565 และกลยุทธ์ ตัวชี้วัดความสำเร็จ ตามภารกิจที่รับผิดชอบ เพื่อให้ได้ผลลัพธ์ความสำเร็จในการจัดการศึกษาอย่างมีประสิทธิภาพต่อไป

### 2. สภาพทั่วไปของสำนักงานเขตพื้นที่การศึกษามัธยมศึกษาพะเยา

สำนักงานเขตพื้นที่การศึกษามัธยมศึกษาพะเยา สังกัดสำนักงานคณะกรรมการการศึกษาขั้นพื้นฐาน กระทรวงศึกษาธิการจัดตั้งขึ้นตามประกาศกระทรวงศึกษาธิการ เรื่องการกำหนดและแก้ไขเปลี่ยนแปลงเขตพื้นที่การศึกษามัธยมศึกษา ประกาศ ณ วันที่ 28 มกราคม พ.ศ. 2564 เผยแพร่ในราชกิจจานุเบกษา เล่ม 138 ตอนพิเศษ 38 ง ลงวันที่ 17 กุมภาพันธ์ 2564 มีผลบังคับใช้ ตั้งแต่วันที่ 17 กุมภาพันธ์ 2564 ประกอบด้วยท้องที่จังหวัดพะเยา โดยสำนักงานเขตพื้นที่การศึกษามัธยมศึกษาพะเยา ตั้งอยู่ที่อำเภอเมืองพะเยา จังหวัดพะเยา

### 3. สถานที่ตั้ง

สำนักงานเขตพื้นที่การศึกษามัธยมศึกษาพะเยา ตั้งอยู่เลขที่ 23/ 26 ถนนประตูกลอง ตำบลเวียง อำเภอเมือง จังหวัดพะเยา 56000 โทรศัพท์ 0-5448-1537 โทรสาร 0-5360-1450 Website : [www.sesapy.go.th](http://www.sesapy.go.th)  
E-mail : [phayao.secondary36@gmail.com](mailto:phayao.secondary36@gmail.com)

### 4. เขตพื้นที่บริการ

สำนักงานเขตพื้นที่การศึกษามัธยมศึกษาพะเยา มีเขตพื้นที่บริการในการบริหารจัดการศึกษาขั้นพื้นฐานระดับมัธยมศึกษา ดังนี้

ที่	อำเภอ	เขตการปกครอง		รูปแบบการปกครอง (องค์กรปกครองส่วนท้องถิ่น)			
		ตำบล	หมู่บ้าน	อบจ.	เทศบาลเมือง	เทศบาลตำบล	อบต.
1	อำเภอเมืองพะเยา	15	172	1	1	10	4
2	อำเภอดอกคำใต้	12	125	-	1	3	7
3	อำเภอจุน	7	86	-	-	5	2
4	อำเภอเชียงคำ	10	135	-	-	4	7
5	อำเภอเชียงม่วน	3	34	-	-	1	2
6	อำเภอปง	7	79	-	-	3	6
7	อำเภอแม่ใจ	6	66	-	-	6	1
8	อำเภอภูซาง	5	59	-	-	1	4
9	อำเภอภูกามยาว	3	41	-	-	1	3
รวม		68	797	1	2	33	36

## 5. แผนที่เขตพื้นที่บริการของเขตพื้นที่การศึกษามัธยมศึกษาพะเยา

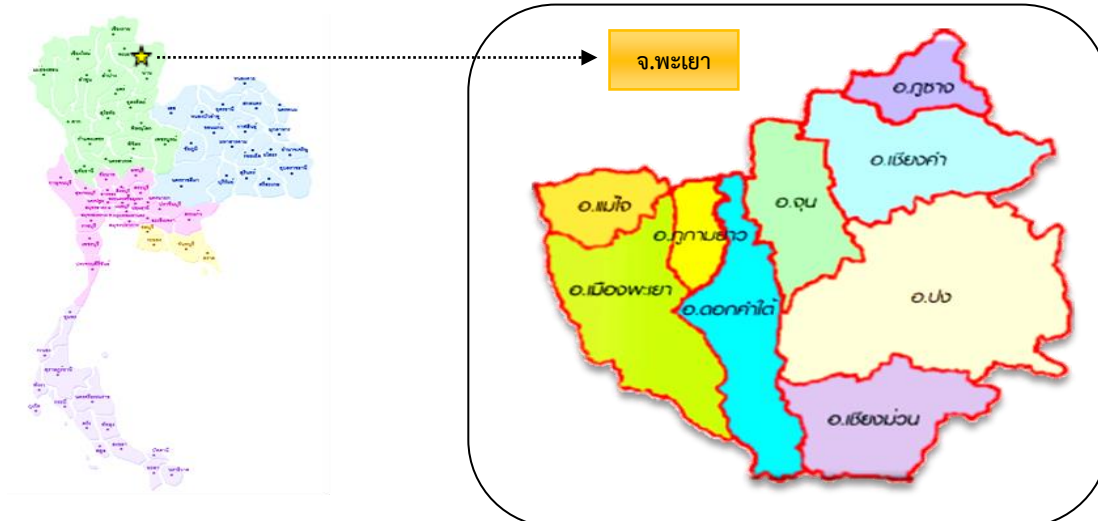

## 6. ประชากรในเขตพื้นที่บริการ

ลำดับที่	อำเภอ	ชาย	หญิง	รวม	ครัวเรือน (บ้าน)
1	อำเภอเมืองพะเยา	20,718	22,170	42,888	17,790
2	อำเภอจุน	8,421	9,260	17,681	7,463
3	อำเภอเชียงคำ	27,565	27,751	55,316	21,958
4	อำเภอเชียงม่วน	4,736	4,850	9,586	4,016
5	อำเภอดอกคำใต้	18,303	19,305	37,608	15,148
6	อำเภอปง	19,700	19,661	39,361	12,808
7	อำเภอแม่ใจ	9,667	10,301	19,968	9,471
8	อำเภอภูกามยาว	12,014	12,282	24,296	9,765
9	อำเภอภูกามยาว	6,012	6,532	12,544	5,155
จังหวัดพะเยา		127,136	132,112	259,248	103,574

ที่มา : กรมการปกครอง ณ วันที่ 14 มิถุนายน 2566

## 7. สถานศึกษาในสังกัด

สำนักงานเขตพื้นที่การศึกษามัธยมศึกษาพะเยา มีอำนาจ หน้าที่ในการบริหารจัดการศึกษาขั้นพื้นฐาน ระดับมัธยมศึกษา มีสถานศึกษาในพื้นที่จังหวัดพะเยา 18 แห่ง ดังนี้

จังหวัด	อำเภอ	สหวิทยาเขต	โรงเรียน
พะเยา	1. เมืองพะเยา 2. แม่ใจ 3. ดอกคำใต้ 4. ภูกามยาว	ภูกามยาว	1. พะเยาพิทยาคม (ประธานจังหวัดพะเยา) 2. แม่ใจวิทยาคม 3. ดอกคำใต้วิทยาคม (ประธานสหวิทยาเขต) 4. เฉลิมพระเกียรติสมเด็จพระศรีนครินทร์ พะเยา (เลขานุการสหวิทยาเขต) 5. ฟากบ้านวิทยาคม 6. พะเยาประสานวิทย์

			7. กำเมืองวิทยาคม 8. ถ้ำปินวิทยาคม 9. ดงเจนวิทยาคม
	1. จุน 2. เชียงคำ 3. เชียงม่วน 4. ภูซาง 5. ปง	ภูลึงกา	1. เชียงคำวิทยาคม (ประธานสหวิทยาเขต) 2. ปงพัฒนาวิทยาคม 3. จุนวิทยาคม 4. ภูซางวิทยาคม (เลขานุการสหวิทยาเขต) 5. พญาลอวิทยาคม 6. เชียงม่วนวิทยาคม 7. ผายกวางวิทยาคม 8. ขุนควรววิทยาคม 9. ปงรัชดาภิเษก
รวม	9	2	18

## 8. อำนาจหน้าที่สำนักงานเขตพื้นที่การศึกษามัธยมศึกษาพะเยา

สำนักงานเขตพื้นที่การศึกษามัธยมศึกษาพะเยา เป็นหน่วยงานทางการศึกษาที่อยู่ภายใต้การกำกับดูแลของสำนักงานคณะกรรมการการศึกษาขั้นพื้นฐาน มีภารกิจบทบาทและอำนาจหน้าที่ ตามที่กฎหมายกำหนด ดังนี้

1. มาตรา 37 แห่งพระราชบัญญัติระเบียบบริหารราชการกระทรวงศึกษาธิการ พ.ศ. 2546 และที่แก้ไขเพิ่มเติม กำหนดให้สำนักงานเขตพื้นที่การศึกษามีอำนาจหน้าที่เกี่ยวกับการศึกษา ตามที่กำหนดไว้ในกฎหมายว่าด้วยระเบียบบริหารราชการกระทรวงศึกษาธิการหรือกฎหมายอื่น และมีอำนาจหน้าที่ดังนี้

(1) อำนาจหน้าที่ในการบริหารและการจัดการศึกษา และพัฒนาสาระของหลักสูตรการศึกษาให้สอดคล้องกับหลักสูตรแกนกลางการศึกษาขั้นพื้นฐานของสำนักงานคณะกรรมการการศึกษาขั้นพื้นฐาน

(2) อำนาจหน้าที่ในการพัฒนางานด้านวิชาการและจัดให้มีระบบประกันคุณภาพภายในสถานศึกษาร่วมกับสถานศึกษา

(3) รับผิดชอบในการพิจารณาแบ่งส่วนราชการภายในสถานศึกษาของสถานศึกษา และสำนักงานเขตพื้นที่การศึกษา

(4) ปฏิบัติหน้าที่อื่นตามที่กฎหมายกำหนด

2. ข้อ 5 แห่งประกาศกระทรวงศึกษาธิการ เรื่อง การแบ่งส่วนราชการภายในสำนักงานเขตพื้นที่การศึกษา พ.ศ. 2560 และที่แก้ไขเพิ่มเติม กำหนดให้สำนักงานเขตพื้นที่การศึกษามีอำนาจหน้าที่ดำเนินการให้เป็นไปตามกฎหมายว่าด้วยระเบียบบริหารราชการกระทรวงศึกษาธิการ และมีอำนาจหน้าที่ดังต่อไปนี้

(1) จัดทำนโยบาย แผนพัฒนา และมาตรฐานการศึกษาของเขตพื้นที่การศึกษาให้สอดคล้องกับนโยบาย มาตรฐานการศึกษา แผนการศึกษา แผนพัฒนาการศึกษาขั้นพื้นฐาน และความต้องการของท้องถิ่น

(2) วิเคราะห์การจัดตั้งงบประมาณเงินอุดหนุนทั่วไปของสถานศึกษา และหน่วยงานในเขตพื้นที่การศึกษา และแจ้งการจัดสรรงบประมาณที่ได้รับให้หน่วยงานข้างต้นรับทราบรวมทั้งกำกับตรวจสอบติดตามการใช้จ่ายงบประมาณของหน่วยงานดังกล่าว

(3) ประสาน ส่งเสริม สนับสนุน และพัฒนาหลักสูตรร่วมกับสถานศึกษาในเขตพื้นที่การศึกษา



- (4) กำกับ ดูแล ติดตาม และประเมินผลสถานศึกษาขั้นพื้นฐานและในเขตพื้นที่การศึกษา
  - (5) ศึกษา วิเคราะห์ วิจัย และรวบรวมข้อมูลสารสนเทศด้านการศึกษาในเขตพื้นที่การศึกษา
  - (6) ประสานการระดมทรัพยากรด้านต่าง ๆ รวมทั้งทรัพยากรบุคคลเพื่อส่งเสริม สนับสนุนการจัด และพัฒนาการศึกษาในเขตพื้นที่การศึกษา
  - (7) จัดระบบประกันคุณภาพการศึกษา และประเมินผลสถานศึกษาในเขตพื้นที่การศึกษา
  - (8) ประสาน ส่งเสริม สนับสนุน การจัดการศึกษาของสถานศึกษาเอกชน องค์การปกครองส่วนท้องถิ่น รวมทั้งบุคคล องค์กรชุมชน องค์กรวิชาชีพ สถาบันศาสนา สถานประกอบการ และสถาบันอื่นที่จัดการศึกษารูปแบบที่หลากหลายในเขตพื้นที่การศึกษา
  - (9) ดำเนินการและประสาน ส่งเสริม สนับสนุนการวิจัยและพัฒนาการศึกษาในเขตพื้นที่การศึกษา
  - (10) ประสาน ส่งเสริม การดำเนินการของคณะกรรมการ คณะอนุกรรมการและคณะทำงานด้านการศึกษา
  - (11) ประสานการปฏิบัติราชการทั่วไปกับองค์กรหรือหน่วยงานต่าง ๆ ทั้งภาครัฐ เอกชน และองค์กรปกครองส่วนท้องถิ่น
  - (12) ปฏิบัติงานร่วมกับหรือสนับสนุนการปฏิบัติงานของหน่วยงานอื่นที่เกี่ยวข้องหรือได้รับมอบหมาย
3. ข้อ 6 แห่งประกาศกระทรวงศึกษาธิการ เรื่อง การแบ่งส่วนราชการภายในสำนักงานเขตพื้นที่การศึกษา พ.ศ. 2566 (ฉบับที่ 3) ให้แบ่งส่วนราชการภายในสำนักงานเขตพื้นที่การศึกษา ไว้ดังต่อไปนี้
- (1) กลุ่มอำนวยการ
  - (2) กลุ่มนโยบายและแผน
  - (3) กลุ่มส่งเสริมการศึกษาทางไกล เทคโนโลยีสารสนเทศและการสื่อสาร
  - (4) กลุ่มบริหารงานการเงินและสินทรัพย์
  - (5) กลุ่มบริหารงานบุคคล
  - (6) กลุ่มพัฒนาครูและบุคลากรทางการศึกษา
  - (7) กลุ่มนิเทศ ติดตาม และประเมินผลการจัดการศึกษา
  - (8) กลุ่มส่งเสริมการจัดการศึกษา
  - (9) หน่วยตรวจสอบภายใน

## 9. โครงสร้างการบริหารสำนักงานเขตพื้นที่การศึกษามัธยมศึกษาพะเยา

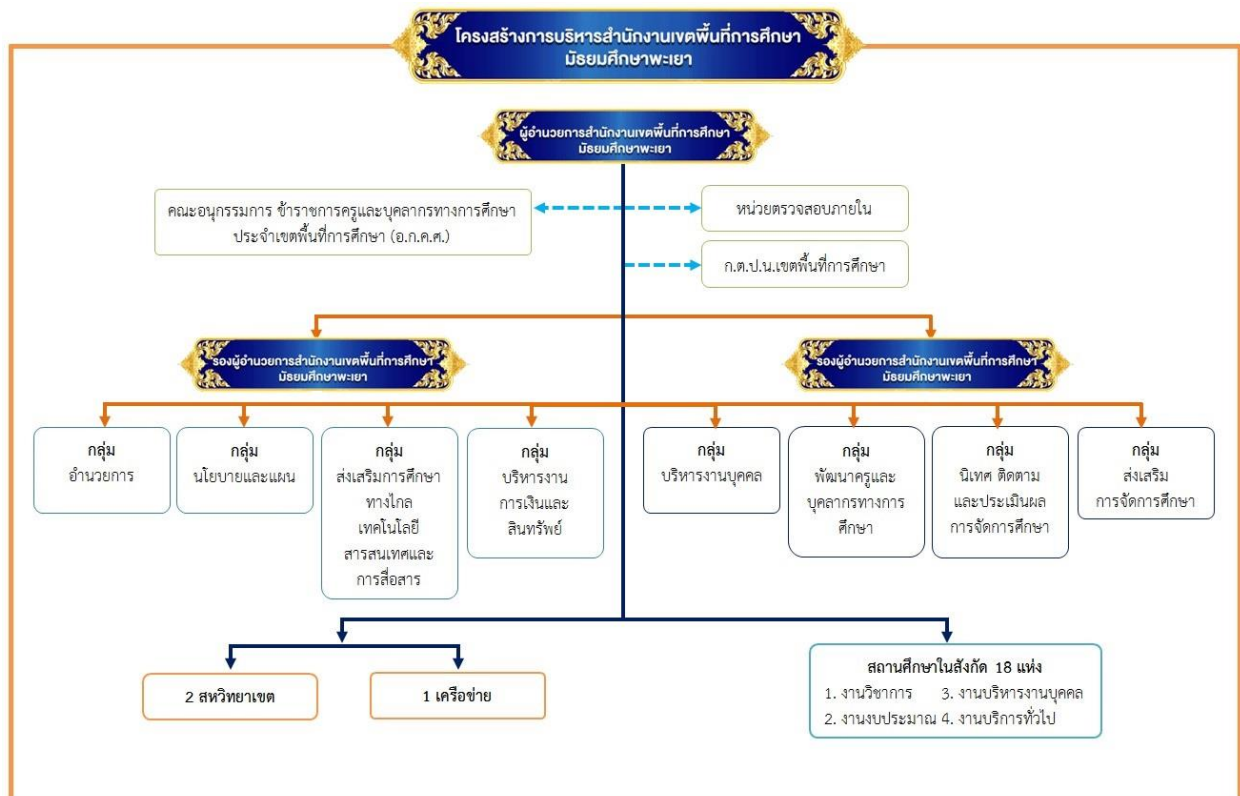

## 10. ข้าราชการครูและบุคลากรทางการศึกษา

### 10.1 จำนวนข้าราชการและบุคลากรทางการศึกษาจำแนกตามตำแหน่งและกลุ่ม/ศูนย์

ลำดับที่	ตำแหน่ง/กลุ่ม	อัตรากำลัง (คน)	หมายเหตุ
1	ผู้อำนวยการสำนักงานเขตพื้นที่การศึกษา	1	
2	รองผู้อำนวยการสำนักงานเขตพื้นที่การศึกษา	2	
3	ข้าราชการและบุคลากรทางการศึกษา 38 ค (2)		
	กลุ่มผู้อำนวยการ	3	
	กลุ่มบริหารงานบุคคล	6	
	กลุ่มบริหารงานการเงินและสินทรัพย์	3	
	กลุ่มนโยบายและแผน	3	
	กลุ่มส่งเสริมการจัดการศึกษา	3	
	กลุ่มนิเทศ ติดตาม และประเมินผลฯ	5	
	หน่วยตรวจสอบภายใน	-	
	กลุ่มส่งเสริมการศึกษาทางไกลเทคโนโลยีสารสนเทศและการสื่อสาร	-	
	กลุ่มพัฒนาครูและบุคลากรทางการศึกษา	-	รักษาราชการ 1 คน
	กลุ่มกฎหมายและคดี	1	
4	พนักงานราชการ	11	
5	พนักงานอัตราจ้าง	10	
	<b>รวมทั้งสิ้น</b>	<b>48</b>	

ที่มา : กลุ่มบริหารงานบุคคล สพม.พะเยา ข้อมูล ณ วันที่ 20 กันยายน 2566

### 10.2 จำนวนข้าราชการครูและบุคลากรทางการศึกษาในสถานศึกษา

ที่	สายงาน	จำนวน (คน)
1	ผู้อำนวยการโรงเรียน	18
2	รองผู้อำนวยการโรงเรียน	28
3	ข้าราชการครู	817
4	พนักงานราชการ	53
5	ครูอัตราจ้าง	44
6	ลูกจ้างประจำ	18
	<b>รวมทั้งสิ้น</b>	<b>978</b>

ที่มา : กลุ่มบริหารงานบุคคล สพม.พะเยา ข้อมูล ณ วันที่ 10 มิ.ย. 2565

## 11. ข้อมูลจำนวนนักเรียน (ณ วันที่ 30 เม.ย. 2566)

ที่	ระดับชั้น	ปีการศึกษา 2565	
		จำนวนนักเรียน (คน)	จำนวนห้องเรียน (ห้อง)
1	ชั้นมัธยมศึกษาปีที่ 1	2,490	83
2	ชั้นมัธยมศึกษาปีที่ 2	2,436	81
3	ชั้นมัธยมศึกษาปีที่ 3	2,477	82
รวมระดับชั้นมัธยมศึกษาตอนต้น		7403	246
4	ชั้นมัธยมศึกษาปีที่ 4	2,519	87
5	ชั้นมัธยมศึกษาปีที่ 5	2,277	83
6	ชั้นมัธยมศึกษาปีที่ 6	2,335	82
รวมระดับมัธยมศึกษาตอนปลาย		7,131	252
รวมทั้งสิ้น		14,534	498

ที่มา : ข้อมูลจาก Data Management Center (DMC) ณ วันที่ 30 เม.ย. 2566

## 12. ผลการพัฒนาคุณภาพการศึกษา

รายงานผลการติดตามและประเมินผลการบริหารและจัดการของสำนักงานเขตพื้นที่การศึกษาตามมาตรฐานสำนักงานเขตพื้นที่การศึกษา (พ.ศ. 2560) ประจำปีงบประมาณ พ.ศ. 2565 ของสำนักงานเขตพื้นที่การศึกษามัธยมศึกษาพะเยา

มาตรฐาน/ตัวบ่งชี้/ประเด็นการพิจารณา	ระดับ คุณภาพ
<b>มาตรฐานที่ 1</b> การบริหารจัดการองค์กรสู่ความเป็นเลิศ	ดีมาก
<u>ตัวบ่งชี้ที่ 1</u> การบริหารจัดการที่ดี	ดีเยี่ยม
<u>ตัวบ่งชี้ที่ 2</u> การพัฒนาองค์กรแห่งการเรียนรู้	ปรับปรุง
<u>ตัวบ่งชี้ที่ 3</u> การกระจายอำนาจและการส่งเสริมการมีส่วนร่วมในการบริหารและการจัดการศึกษา	ดีมาก
<b>มาตรฐานที่ 2</b> การบริหารและจัดการศึกษาที่มีประสิทธิภาพ	ดีมาก
<u>ตัวบ่งชี้ที่ 1</u> การบริหารงานด้านวิชาการ	ดีมาก
<u>ตัวบ่งชี้ที่ 2</u> การบริหารงานด้านงบประมาณ	ดีเยี่ยม
<u>ตัวบ่งชี้ที่ 3</u> การบริหารงานด้านการบริหารบุคคล	ดีมาก
<u>ตัวบ่งชี้ที่ 4</u> การบริหารงานด้านการบริหารทั่วไป	ดีมาก
<u>ตัวบ่งชี้ที่ 5</u> การติดตาม ตรวจสอบ การประเมินผล และการนิเทศการจัดการศึกษาที่มีประสิทธิภาพ	ดีมาก

มาตรฐานที่ 3 สมรรถนะผลการบริหารและจัดการศึกษา	ดีมาก
ตัวบ่งชี้ที่ 1 สำนักงานเขตพื้นที่การศึกษามีผลงานที่แสดงความสำเร็จ และเป็นแบบอย่างได้ดี	ปรับปรุง
ตัวบ่งชี้ที่ 2 สถานศึกษามีคุณภาพตามมาตรฐานการศึกษาปฐมวัยและการศึกษาขั้นพื้นฐาน เพื่อการประกันคุณภาพการศึกษา	ดีเยี่ยม
ตัวบ่งชี้ที่ 3 ผู้เรียนระดับปฐมวัยและระดับการศึกษาขั้นพื้นฐานมีคุณภาพตามผลัดสูตรประกอบด้วย 1.ผลการประเมินพัฒนาการของเด็กปฐมวัย (เฉพาะ สพป.) 2.ผลการทดสอบความสามารถขั้นพื้นฐานของผู้เรียนระดับชาติ National Test:NT (เฉพาะ สพป.) 3.ผลการทดสอบทางการศึกษาระดับชาติขั้นพื้นฐาน O-NET 4.ผลการประเมินคุณลักษณะอันพึงประสงค์ 5.ผลการประเมินความสามารถในการอ่าน การคิดวิเคราะห์ และการเขียน	ดีเยี่ยม
ตัวบ่งชี้ที่ 4 ประชากรวัยเรียนได้รับสิทธิ์และโอกาสทางการศึกษาขั้นพื้นฐานเท่าเทียมกันศึกษาต่อในระดับสูงขึ้นหรือมีความรู้ทักษะพื้นฐานในการประกอบอาชีพด้วย	ดีเยี่ยม
1.จำนวนประชากรวัยเรียนที่มีอายุถึงเกณฑ์การศึกษาภาคบังคับได้เข้าเรียนชั้น ป.1 (เฉพาะ สพป.)	
2.อัตราการออกกลางคันลดลง	พอใช้
3.อัตราการศึกษาต่อในระดับที่สูงขึ้นของผู้เรียน ป.6/ม.3/ม.6	ดีเยี่ยม
4.ผู้เรียนระดับการศึกษาขั้นพื้นฐานที่มีความต้องการพิเศษได้รับการดูแลช่วยเหลือและส่งเสริมให้ได้รับการศึกษาเต็มตามศักยภาพ ได้แก่ เด็กพิการเรียนรวม เด็กด้อยโอกาส และเด็กที่มีความสามารถพิเศษ	ดีเยี่ยม
ตัวบ่งชี้ที่ 5 ผู้รับบริการและมีส่วนได้ส่วนเสีย มีความพึงพอใจในการบริการและจัดการศึกษารวมทั้งการให้บริการ	ดี
สรุปภาพรวมมาตรฐานที่ 3	ดีมาก

ที่มา : กลุ่มอำนวยการ สพม.พะเยา

### 12.1 ผลการติดตามประเมินผลการบริหารจัดการศึกษาขั้นพื้นฐานของสำนักงานเขตพื้นที่การศึกษาตามตัวชี้วัด แผนปฏิบัติการของสำนักงานคณะกรรมการการศึกษาขั้นพื้นฐานประจำปีงบประมาณ พ.ศ. 2565 สำนักงานเขตพื้นที่การศึกษามัธยมศึกษาพะเยา

กลยุทธ์/ตัวชี้วัด	คุณภาพ	ค่าอธิบายระดับคุณภาพ
ตัวชี้วัดที่ 1 ร้อยละของผู้เรียนที่เข้าร่วมกิจกรรมที่ส่งเสริม สนับสนุน ในการสร้างภูมิคุ้มกันพร้อมรับมือกับการเปลี่ยนแปลงและภัยคุกคามรูปแบบใหม่ในทุกรูปแบบ	4	ดีมาก
ตัวชี้วัดที่ 6 อัตราการเข้าเรียนสุทธิตะดับมัธยมศึกษาตอนต้น สังกัดคณะกรรมการการศึกษาขั้นพื้นฐาน	(ค่าเป้าหมายตัวชี้วัด ร้อยละ 70) ไม่ประเมินระดับคุณภาพ สพม.พะเยาดำเนินการได้	75.51
ตัวชี้วัดที่ 10 ร้อยละนักเรียนปฐมวัยที่มีคุณภาพตามหลักสูตรการศึกษาปฐมวัย (สพป.)		

ตัวชี้วัดที่ 11 ร้อยละของผู้เรียนมีคุณลักษณะอันพึงประสงค์ระดับดีขึ้นไป	5	ดีเยี่ยม
ตัวชี้วัดที่ 13 ร้อยละของครูสอนภาษาอังกฤษในระดับประถมศึกษาและมัธยมศึกษา ได้รับการพัฒนาและยกระดับความรู้ภาษาอังกฤษโดยใช้ระดับการพัฒนาภาษาอังกฤษ (CEFR) ตามเกณฑ์ที่กำหนด	4	ดีมาก
ตัวชี้วัดที่ 15 ร้อยละของสถานศึกษาที่สอนในระดับมัธยมศึกษาตอนต้นได้รับการเตรียมความพร้อม (ด้านการอ่าน คณิตศาสตร์และวิทยาศาสตร์) ในการประเมินระดับนานาชาติตามโครงการ PISA	2	พอใช้
ตัวชี้วัดที่ 16 ร้อยละของสถานศึกษาที่จัดการเรียนการสอนตามพหุปัญญา	5	ดีเยี่ยม
ตัวชี้วัดที่ 17 ร้อยละของนักเรียนที่ได้รับการพัฒนาพหุปัญญารายบุคคล		
ตัวชี้วัดที่ 18 ร้อยละของหน่วยงานและสถานศึกษาที่มีระบบบริหารจัดการดิจิทัล	4	ดีมาก
คะแนนเฉลี่ยรวม 6 ตัวชี้วัด	4.00	ดีมาก

ที่มา : กลุ่มนโยบายและแผน สพม.พะเยา

### 12.3 คะแนนเฉลี่ยการทดสอบทางการศึกษาระดับชาติด้านพื้นฐาน (O-NET) ชั้นมัธยมศึกษาปีที่ 3 ระดับเขตพื้นที่ และระดับประเทศ เปรียบเทียบปีการศึกษา 2564 – 2565

วิชา	ปีการศึกษา 2564			ปีการศึกษา 2565		
	สพม.พะเยา	ประเทศ	ผลต่าง	สพม.พะเยา	ประเทศ	ผลต่าง
ภาษาไทย	57.03	51.19	5.84	58.26	52.95	5.31
ภาษาอังกฤษ	32.29	31.11	1.18	35.21	32.05	3.16
คณิตศาสตร์	26.82	24.47	2.35	27.51	24.39	3.12
วิทยาศาสตร์	33.61	31.67	1.94	36.20	33.32	2.88
เฉลี่ย 4 วิชาหลัก	37.43	34.61	11.31	39.30	35.68	3.62

### 12.4 ผลต่างของคะแนนเฉลี่ยการทดสอบทางการศึกษาระดับชาติด้านพื้นฐาน (O-NET) ชั้นมัธยมศึกษาปีที่ 6 ในระดับเขตพื้นที่และระดับประเทศ เปรียบเทียบปีการศึกษา 2564 – 2565

วิชา	ปีการศึกษา 2564			ปีการศึกษา 2565		
	สพม.พะเยา	ประเทศ	ผลต่าง	สพม.พะเยา	ประเทศ	ผลต่าง
ภาษาไทย	52.42	46.40	6.06	48.99	44.09	4.90
สังคมศึกษาฯ	39.31	36.87	2.44	34.93	33.00	1.93
ภาษาอังกฤษ	27.95	25.56	2.39	24.72	23.44	1.28
คณิตศาสตร์	24.69	21.28	3.41	24.79	21.61	3.18
วิทยาศาสตร์	30.98	28.65	2.33	29.86	28.08	1.78
เฉลี่ย 5 วิชาหลัก	35.07	31.75	3.32	32.66	30.04	2.61

ที่มา : กลุ่มนิเทศ ติดตามและประเมินผลการจัดการศึกษา

## ส่วนที่ 2

### ทิศทางการพัฒนาการศึกษาของ สำนักงานเขตพื้นที่การศึกษามัธยมศึกษาพะเยา

การพัฒนาการศึกษาของเขตพื้นที่การศึกษา จากการนำบทบัญญัติของรัฐธรรมนูญ แห่งราชอาณาจักรไทย พุทธศักราช 2560 ในส่วนที่เกี่ยวข้องกับการศึกษาพุทธศักราชชาติ 20 ปี พ.ศ.2561-2580 แผนพัฒนาการศึกษาชาติ พ.ศ.2560-2579 นโยบายและจุดเน้นกระทรวงศึกษาธิการ ประจำปีงบประมาณ พ.ศ.2564 และนโยบายสำนักงานคณะกรรมการการศึกษาขั้นพื้นฐาน ประจำปีงบประมาณ พ.ศ.2565 ประกอบกับ พระราชกฤษฎีกาว่าด้วยหลักเกณฑ์และวิธีการบริหารกิจการบ้านเมืองที่ดี (ฉบับที่ 2) พ.ศ.2562 ได้กำหนดให้ในวาระเริ่มแรกการจัดทำแผนปฏิบัติการของส่วนราชการเป็นแผนห้าปี ตามมาตรา 16 แห่งพระราชกฤษฎีกาว่าด้วยหลักเกณฑ์และวิธีการบริหารกิจการบ้านเมืองที่ดี พ.ศ.2546 ซึ่งแก้ไขเพิ่มเติมโดย พระราชกฤษฎีกานี้ ให้จัดทำเป็นแผนสามปีโดยมีห้วงระยะเวลาตั้งแต่ปีงบประมาณ พ.ศ. 2563 - 2565

สำนักงานเขตพื้นที่การศึกษามัธยมศึกษาพะเยา ได้กำหนดทิศทางการพัฒนาการศึกษา โดยได้ทบทวนแผนพัฒนาการศึกษา ประจำปีงบประมาณ พ.ศ. 2561 - 2565 เป็นฉบับทบทวน 2563 - 2565 นำสู่การปฏิบัติในการจัดทำแผนปฏิบัติการสำนักงานเขตพื้นที่การศึกษามัธยมศึกษาพะเยา ประจำปีงบประมาณ พ.ศ.2565 โดยมีวิสัยทัศน์ พันธกิจ เป้าประสงค์ ยุทธศาสตร์ เป้าประสงค์เชิงยุทธศาสตร์ ตัวชี้วัด ค่าเป้าหมาย และโครงการ กิจกรรม ดังนี้

#### วิสัยทัศน์

“ องค์กรส่งเสริมการจัดการศึกษา พัฒนาทรัพยากรมนุษย์อย่างมีคุณภาพ  
น้อมนำศาสตร์พระราชาสู่การพัฒนาที่ยั่งยืน ”

#### พันธกิจ

1. พัฒนาระบบการบริหารจัดการที่มีประสิทธิภาพ
2. ส่งเสริมการจัดการศึกษาของสถานศึกษาในสังกัดให้มีคุณภาพในศตวรรษที่ 21
3. พัฒนาบุคลากรให้เป็นบุคคลแห่งการเรียนรู้
4. ส่งเสริมให้ผู้เรียนมีคุณภาพตามศักยภาพ บนพื้นฐานความหลากหลาย
5. ส่งเสริมให้สถานศึกษาได้พัฒนาผู้เรียนให้น้อมนำศาสตร์พระราชาสู่การปฏิบัติ

#### เป้าประสงค์

1. มีระบบการบริหารจัดการที่มีประสิทธิภาพเป็นที่ยอมรับ และเชื่อมั่นจากผู้รับบริการ และประชาชน
2. มีรูปแบบบริหารจัดการแบบมีส่วนร่วม
3. มีสภาพแวดล้อมที่เอื้อต่อการให้บริการ
4. มีเทคโนโลยีที่ทันสมัยในการบริหารจัดการ

5. สถานศึกษาในสังกัดมีการบริหารจัดการศึกษาที่มีคุณภาพในศตวรรษที่ 21
6. สถานศึกษาในสังกัดมีระดับคุณภาพตามมาตรฐานการศึกษาขั้นพื้นฐาน
7. สถานศึกษาในสังกัดจัดการศึกษาให้ผู้เรียนรู้เท่าทันการเปลี่ยนแปลงตามวิถีของสังคมยุคใหม่ (new normal)
8. ผู้บริหาร ครู และ บุคลากรทางการศึกษาพัฒนาตนเองสู่การเป็นมืออาชีพ
9. ผู้บริหาร ครู และบุคลากรทางการศึกษามีขวัญ และกำลังใจในการปฏิบัติงาน
10. ผู้เรียนได้รับโอกาสทางการศึกษาบนพื้นฐานความหลากหลายและทั่วถึง
12. ผู้เรียนให้มีความเป็นเลิศทางวิชาการเพื่อสามารถสร้างขีดความสามารถในการแข่งขัน
13. สถานศึกษาในสังกัดจัดการศึกษาเพื่อพัฒนาคุณภาพชีวิต น้อมนำศาสตร์พระราชาสู่การพัฒนาอย่างยั่งยืน
14. สถานศึกษาในสังกัดมีสภาพแวดล้อมที่เอื้อต่อการจัดการเรียนการสอนและเป็นมิตรกับสิ่งแวดล้อมมีความปลอดภัยในทุกมิติ
15. สถานศึกษาในสังกัดเสริมสร้างให้ผู้เรียนมีเอกลักษณ์ความเป็นไทยภายใต้ความหลากหลายทางวัฒนธรรม

### แผนปฏิบัติการ

กลยุทธ์ที่ 1 การส่งเสริมการจัดการศึกษาให้ผู้เรียนมีความปลอดภัยจากภัยทุกรูปแบบ

ที่	ตัวชี้วัด	เป้าหมาย สพท.	เป้าหมาย สพม.
1	ร้อยละของผู้เรียนที่มีความรู้ความเข้าใจในภัยคุกคามรูปแบบใหม่ทุกรูปแบบ รู้เท่าทันสื่อและเทคโนโลยีในการดำเนินชีวิตวิถีใหม่	ร้อยละ 80	ร้อยละ 80
2	ร้อยละของผู้เรียนได้รับการศึกษาในสถานศึกษาที่มีความปลอดภัย	ร้อยละ 80	ร้อยละ 80
3	ร้อยละของสถานศึกษาที่มีแผน/มาตรการในการจัดการภัยพิบัติและภัยคุกคามทุกรูปแบบ โรคอุบัติใหม่ โรคอุบัติซ้ำและรับรองวิถีชีวิตใหม่ (New Normal)	ร้อยละ 80	ร้อยละ 80
4	ร้อยละของครู บุคลากรทางการศึกษา ดำเนินแนวทางในการจัดการภัยพิบัติ และภัยคุกคามทุกรูปแบบ ให้สามารถปรับตัวต่อโรคอุบัติใหม่ โรคอุบัติซ้ำ รับรองวิถีชีวิตใหม่ (New Normal)	ร้อยละ 80	ร้อยละ 80



**กลยุทธ์ที่ 2** เพิ่มโอกาสและความเสมอภาคทางการศึกษาให้กับประชากรในวัยเรียนทุกคน

ที่	ตัวชี้วัด	เป้าหมาย สพท.	เป้าหมาย สพม.
1	อัตราการเข้าเรียนสุทธิ (Net enrollment rate) ระดับมัธยมศึกษาตอนต้น สังกัดคณะกรรมการการศึกษาขั้นพื้นฐาน	ร้อยละ 70	ร้อยละ 70
2	อัตราการเข้าเรียนสุทธิของของผู้เรียนปฐมวัย สังกัดคณะกรรมการการศึกษาขั้นพื้นฐาน	ร้อยละ 70	ร้อยละ 70
3	จำนวนนักเรียนที่เป็นผู้พิการ ผู้ด้อยโอกาสเข้าถึง บริการทางการศึกษา และพัฒนาสมรรถภาพหรือ บริการทางการศึกษาที่เหมาะสมตามความจำเป็น	..... คน	2,178,666 คน
4	ร้อยละจำนวนของผู้ได้รับเงินอุดหนุนปัจจัยพื้นฐาน สำหรับนักเรียนยากจน	ร้อยละ 20	ร้อยละ 20

**กลยุทธ์ที่ 3** ยกระดับคุณภาพการศึกษาให้สอดคล้องกับการเปลี่ยนแปลงในศตวรรษที่ 21

ที่	ตัวชี้วัด	เป้าหมาย สพท.	เป้าหมาย สพม.
1	ร้อยละของนักเรียนปฐมวัยมีพัฒนาการด้าน ร่างกาย อารมณ์ จิตใจ สังคม และสติปัญญา	ร้อยละ 80	ร้อยละ 80
2	ร้อยละของผู้เรียนมีคุณลักษณะอันพึงประสงค์ ระดับดีขึ้นไป	ร้อยละ 90	ร้อยละ 90
3	ร้อยละของผู้เรียนมีสมรรถนะและทักษะที่จำเป็น ในศตวรรษที่ 21	ร้อยละ 80	ร้อยละ 80
4	ร้อยละของสถานศึกษาที่สอนในระดับมัธยมต้น ได้รับการเตรียมความพร้อม (ด้าน การอ่าน คณิตศาสตร์ และวิทยาศาสตร์) ในการ ประเมินระดับนานาชาติ PISA	ร้อยละ 70	ร้อยละ 70
5	ร้อยละของสถานศึกษาที่สามารถจัดการเรียน การสอนตามพหุปัญญา	ร้อยละ 30	ร้อยละ 30

ที่	ตัวชี้วัด	เป้าหมาย สพท.	เป้าหมาย สพม.
6	ร้อยละของนักเรียนที่ได้รับการคัดกรองเพื่อพัฒนาหุปัญญารายบุคคล	ร้อยละ 30	ร้อยละ 30
7	จำนวนผู้เรียนที่ได้รับการพัฒนาเต็มตามศักยภาพตามความถนัดและสามารถ (ด้านวิทยาศาสตร์ คณิตศาสตร์ ทัศนศิลป์ นาฏศิลป์ ดนตรี กีฬา)	..... คน	42,189 คน
8	ร้อยละของนักเรียนที่มีคะแนนผลการทดสอบทางการศึกษาระดับชาติขั้นพื้นฐาน (O-NET) ร้อยละ 50 ขึ้นไปเพิ่มจากปีการศึกษาที่ผ่านมา	ร้อยละ 3	ร้อยละ 3
9	ร้อยละครูสอนภาษาอังกฤษในระดับชั้นประถมศึกษาและมัธยมศึกษา ได้รับการพัฒนาและยกระดับความรู้ทางภาษาอังกฤษโดยใช้ระบบการพัฒนาทางด้านภาษา (CEFR) ตามเกณฑ์ที่กำหนด	ร้อยละ 50	ร้อยละ 50
10	จำนวนครูและบุคลากรทางการศึกษาที่สามารถจัดการเรียนรู้เชิงรุก	..... คน	100,000 คน

#### กลยุทธ์ที่ 4 เพิ่มประสิทธิภาพในการบริหารจัดการศึกษา

ที่	ตัวชี้วัด	เป้าหมาย สพท.	เป้าหมาย สพม.
1	ร้อยละหน่วยงานและสถานศึกษามีระบบบริหารจัดการที่เป็นดิจิทัล	ร้อยละ 80	ร้อยละ 80
2	ร้อยละของสถานศึกษานำร่องในพื้นที่นวัตกรรม การศึกษาสถานศึกษาที่ตั้งในพื้นที่ลักษณะพิเศษ เขตพัฒนาพิเศษเฉพาะกิจ จังหวัดชายแดนภาคใต้ เขตพัฒนาพิเศษภาคตะวันออก (EEC) และโรงเรียนคุณภาพ ได้รับการพัฒนาประสิทธิภาพการจัดการศึกษาตามบริบทพื้นที่	ร้อยละ 80	ร้อยละ 80

ที่	ตัวชี้วัด	เป้าหมาย สพท.	เป้าหมาย สพม.
3	ร้อยละของหน่วยงานในสังกัด สพฐ. ที่ผ่านเกณฑ์การประเมิน ITAonline	ร้อยละ 80	ร้อยละ 80
4	ร้อยละของสถานศึกษาและหน่วยงานใช้ระบบเชื่อมโยงข้อมูลในระบบแบบ Real Time	ร้อยละ 80	ร้อยละ 80
5	จำนวนครั้งของประชาชนที่เข้าถึงหลักสูตร สื่อ แหล่งเรียนรู้ที่จัดการศึกษาในรูปแบบการเรียนรู้ตลอดชีวิต (Lifelong learning)	จำนวน ..... ครั้ง	จำนวน 100,000 ครั้ง
6	ร้อยละของโครงการของหน่วยงานในสังกัด สพฐ. ที่บรรลุผลสัมฤทธิ์ตามค่าเป้าหมายยุทธศาสตร์ชาติ	ร้อยละ 10	ร้อยละ 10

### ส่วนที่ 3

#### ข้อมูลนักเรียนรายบุคคล ล้นปีการศึกษา 2565

ตารางที่ 1 จำนวนนักเรียน ห้องเรียน จำแนกเพศ รายชั้น ล้นปีการศึกษา 2565

ชั้น	นักเรียน (คน)			ห้องเรียน
	ชาย	หญิง	รวม	
มัธยมศึกษาปีที่ 1	1,208	1,282	2,490	83
มัธยมศึกษาปีที่ 2	1,150	1,286	2,436	81
มัธยมศึกษาปีที่ 3	1,161	1,316	2,477	82
<b>รวมมัธยมศึกษาตอนต้น</b>	<b>3,519</b>	<b>3,884</b>	<b>7,403</b>	<b>246</b>
มัธยมศึกษาปีที่ 4	1,071	1,448	2,519	87
มัธยมศึกษาปีที่ 5	926	1,351	2,277	83
มัธยมศึกษาปีที่ 6	933	1,402	2,335	82
<b>รวมมัธยมศึกษาตอนปลาย</b>	<b>2,930</b>	<b>4,201</b>	<b>7,131</b>	<b>252</b>
<b>รวมทั้งสิ้น</b>	<b>6,449</b>	<b>8,085</b>	<b>14,534</b>	<b>498</b>

ข้อมูล ณ วันที่ 30 เมษายน 2566

ตารางที่ 2 กราฟแสดงจำนวนนักเรียน ห้องเรียน จำแนกเพศ รายชั้น ล้นปีการศึกษา 2565

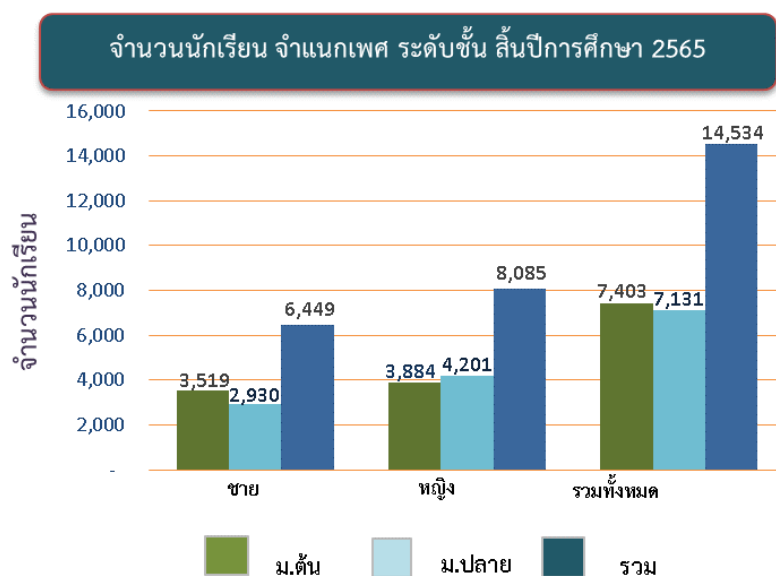

จากแผนภูมิพบว่าจำนวนนักเรียนมัธยมศึกษาตอนต้นมีจำนวนมากกว่าจำนวนนักเรียนมัธยมศึกษาตอนปลายโดยคิดเป็นร้อยละ 50.93 % ของจำนวนนักเรียนทั้งหมด และมัธยมศึกษาตอนปลาย คิดเป็นร้อยละ 49.07

ตารางที่ 3 จำนวนนักเรียน ห้องเรียน และอัตราส่วนห้องเรียนต่อนักเรียนรายชั้น

สิ้นปีการศึกษา 2563 – 2565

ระดับชั้น	ปีการศึกษา 2563				ปีการศึกษา 2564				ปีการศึกษา 2565			
	นักเรียน	ห้องเรียน	ห้องเรียน : นร.		นักเรียน	ห้องเรียน	ห้องเรียน : นร.		นักเรียน	ห้องเรียน	ห้องเรียน : นร.	
มัธยมศึกษาปีที่ 1	2559	81	1 :	32	2468	82	1 :	30	2490	83	1 :	30
มัธยมศึกษาปีที่ 2	2601	83	1 :	31	2547	82	1 :	31	2436	81	1 :	30
มัธยมศึกษาปีที่ 3	2475	81	1 :	31	2565	85	1 :	30	2477	82	1 :	30
รวมมัธยมศึกษาตอนต้น	7635	245	1 :	31	7580	249	1 :	30	7403	246	1 :	30
มัธยมศึกษาปีที่ 4	2414	83	1 :	29	2348	83	1 :	28	2519	87	1 :	29
มัธยมศึกษาปีที่ 5	2276	82	1 :	28	2370	82	1 :	29	2277	83	1 :	27
มัธยมศึกษาปีที่ 6	2206	81	1 :	27	2232	81	1 :	28	2335	82	1 :	28
รวมมัธยมศึกษาตอนปลาย	6896	246	1 :	28	6950	246	1 :	28	7131	252	1 :	28
รวมทั้งสิ้น	14531	491	1 :	30	14530	495	1 :	29	14534	498	1 :	29

จากตารางพบว่าเมื่อเทียบกับปีการศึกษา 2564 แล้ว ในปีการศึกษา 2565 มีจำนวนนักเรียนเพิ่มขึ้น 0.03 % โดยจำนวนนักเรียนมัธยมต้น ลดลง 2.3 % และจำนวนนักเรียนมัธยมปลายเพิ่มขึ้น 2.6 %

ตารางที่ 4 จำนวนนักเรียนรายชั้น สิ้นปีการศึกษา 2563 – 2565

ระดับชั้น	ปีการศึกษา 2563	ปีการศึกษา 2564	ปีการศึกษา 2565
มัธยมศึกษาปีที่ 1	2,569	2,468	2,490
มัธยมศึกษาปีที่ 2	2,612	2,547	2,436
มัธยมศึกษาปีที่ 3	2,496	2,565	2,477
มัธยมศึกษาปีที่ 4	2,430	2,348	2,519
มัธยมศึกษาปีที่ 5	2,276	2,370	2,277
มัธยมศึกษาปีที่ 6	2,206	2,232	2,335
รวมทั้งสิ้น	14,589	14,530	14,534

ตารางที่ 5 กราฟเปรียบเทียบจำนวนนักเรียนรายชั้น สิ้นปีการศึกษา 2563 – 2565

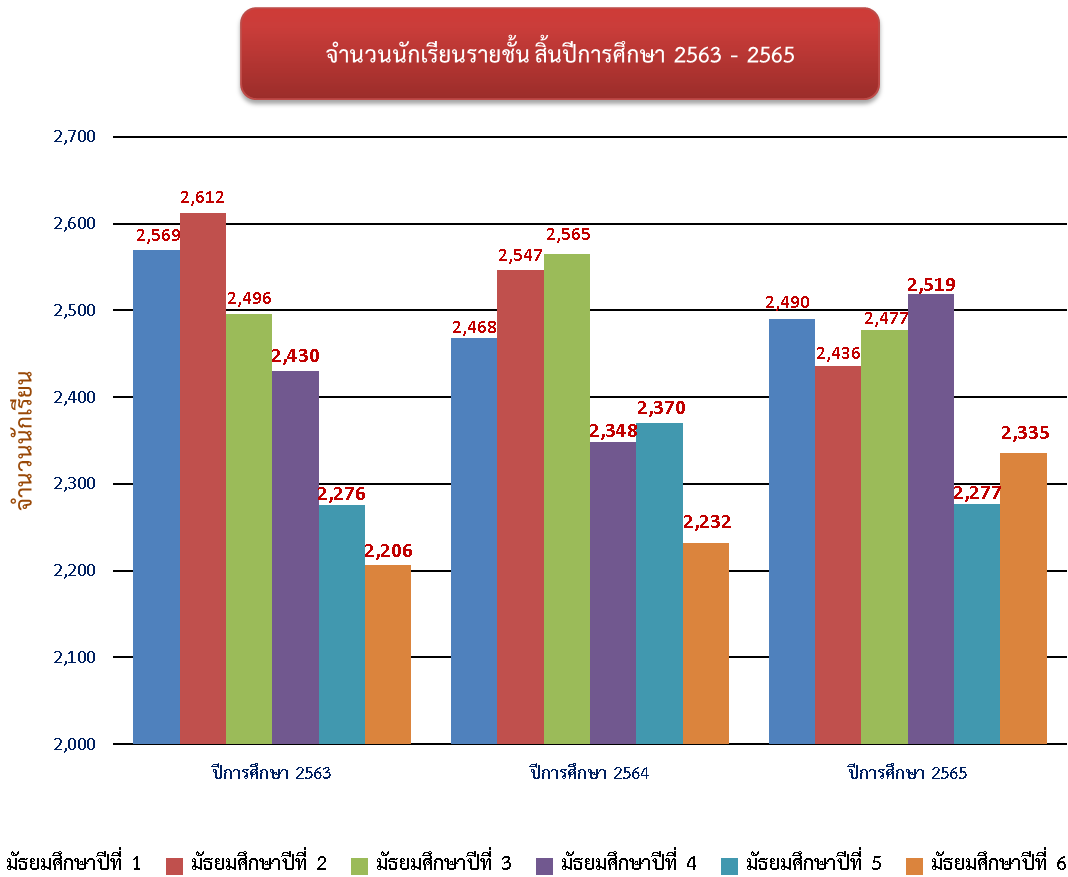

จากแผนภูมิพบว่าจำนวนนักเรียนปีการศึกษา 2565 ในสังกัดสำนักงานเขตพื้นที่การศึกษามัธยมศึกษาพะเยามีจำนวนนักเรียนทั้งหมด 14,534 คน มีนักเรียนในระดับชั้นมัธยมศึกษาปีที่ 4 มากที่สุด คือ 2,519 คน

ตารางที่ 6 จำนวนนักเรียนชั้นมัธยมศึกษาปีที่ 3 และ ชั้นมัธยมศึกษาปีที่ 6 ภาคเรียนที่ 1  
ปี 2563 - 2565

ลำดับที่	โรงเรียน	ปีการศึกษา 2563		ปีการศึกษา 2564		ปีการศึกษา 2565	
		ม.3	ม.6	ม.3	ม.6	ม.3	ม.6
1	พะเยาพิทยาคม	571	544	573	539	574	571
2	พากกว๊านพิทยาคม	109	89	91	77	102	80
3	พะเยาประสาธน์วิทย์	46	19	43	20	41	37
4	ดอกคำใต้พิทยาคม	158	104	158	161	121	156
5	ถ้ำปินพิทยาคม	61	50	74	42	92	58
6	จำเมืองพิทยาคม	56	52	65	54	49	36
7	แม่ใจพิทยาคม	116	152	112	144	125	145
8	ดงเจนพิทยาคม	98	76	115	73	107	106
9	เฉลิมพระเกียรติฯ	62	41	53	56	41	41
10	จุนพิทยาคม	156	133	174	119	161	152
11	พญาลอพิทยาคม	55	41	49	57	50	49
12	เชียงคำพิทยาคม	452	427	488	418	438	415
13	ฝายกวางพิทยาคม	107	81	90	73	83	83
14	เชียงม่วนพิทยาคม	90	92	82	77	92	75
15	ปงรัชดาภิเษก	100	75	118	103	109	106
16	ปงพัฒนาพิทยาคม	85	82	99	72	101	75
17	ขุนควรวพิทยาคม	54	37	49	42	46	39
18	ภูซางพิทยาคม	120	111	132	105	145	111
รวมทั้งสิ้น		2,496	2,206	2,565	2,232	2,477	2,335

ตารางที่ 7 กราฟเปรียบเทียบจำนวนนักเรียนชั้นมัธยมศึกษาปีที่ 3 และชั้นมัธยมศึกษาปีที่ 6  
สิ้นปีการศึกษา 2563 - 2565

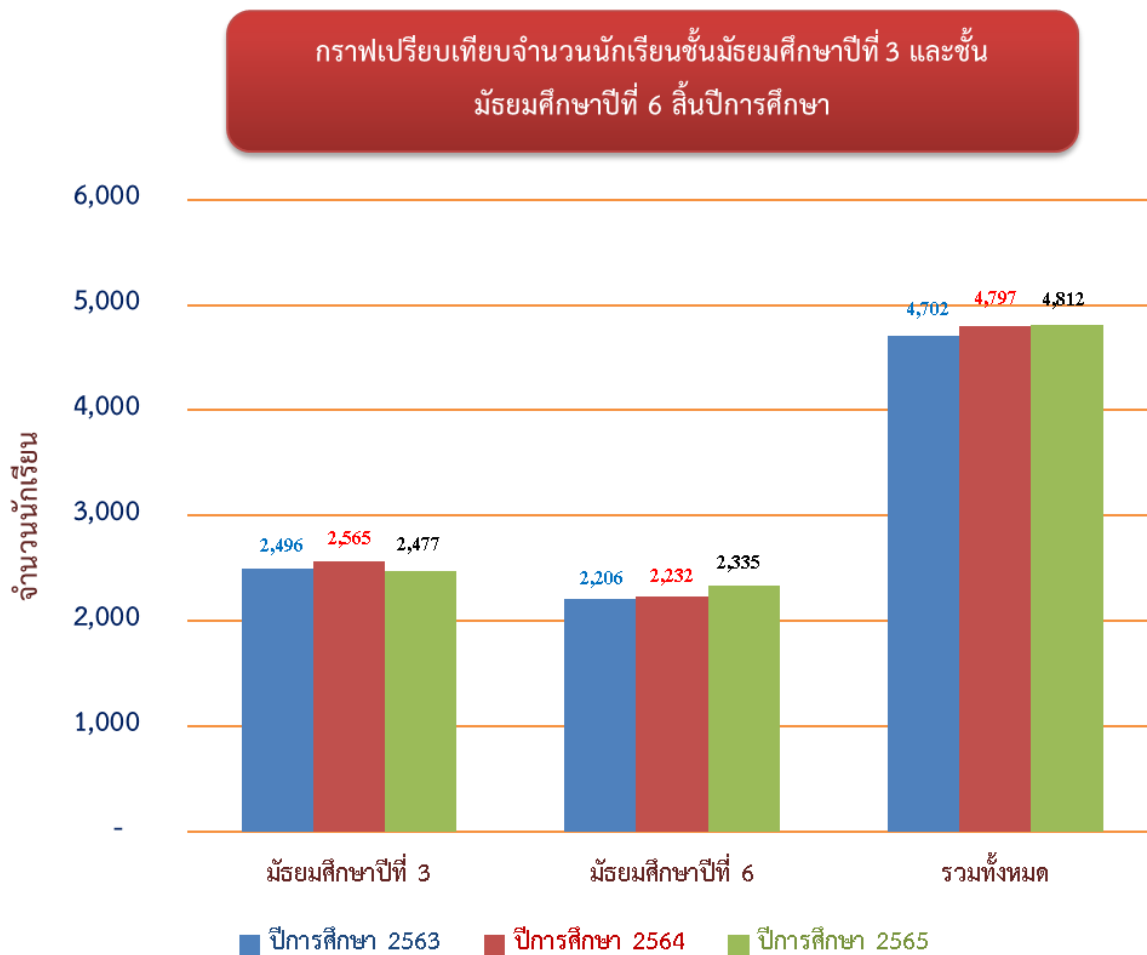

ระดับชั้น	ปีการศึกษา 2563	ปีการศึกษา 2564	ปีการศึกษา 2565
มัธยมศึกษาปีที่ 3	2,496	2,565	2,477
มัธยมศึกษาปีที่ 6	2,206	2,232	2,335
รวมทั้งหมด	4,702	4,797	4,812

จากกราฟจะพบว่าเมื่อเทียบกับปีการศึกษา 2564 แล้ว ในปีการศึกษา 2565 มีจำนวนนักเรียนชั้นมัธยมศึกษาปีที่ 3 สามารถคิดเป็นจำนวนลดลง 3.4 % และจำนวนของนักเรียนชั้นมัธยมศึกษาปีที่ 6 เพิ่มขึ้น 4.6 %



ตารางที่ 8 จำนวนนักเรียน รายชั้น จำแนกตามสัญชาติ ปีการศึกษา 2565

ชั้น	สัญชาติ																			
	ไทย	กัมพูชา	เกาหลีใต้	จีน	ซาอุดี อาระเบีย	ญี่ปุ่น	เนปาล	ปากีสถาน	เมียนมา	ฟิลิปปิน	มาเลเซีย	ลาว	เวียดนาม	ศรีลังกา	สิงคโปร์	อินเดีย	อินโดนี เซีย	ไม่ ปรากฏ สัญชาติ	อื่นๆ	รวม
มัธยมศึกษาปีที่ 1	2482	2	0	0	0	0	0	0	3	0	0	0	0	0	0	0	0	2	1	2490
มัธยมศึกษาปีที่ 2	2426	3	0	0	0	0	0	0	3	0	1	0	0	0	0	0	0	1	2	2436
มัธยมศึกษาปีที่ 3	2474	0	0	0	0	0	0	0	0	1	2	0	0	0	0	0	0	0	0	2477
รวม ม.ต้น	7382	5	0	0	0	0	0	0	6	1	3	0	0	0	0	0	0	3	3	7403
มัธยมศึกษาปีที่ 4	2512	2	0	0	0	0	0	0	0	0	3	0	0	0	0	0	0	1	1	2519
มัธยมศึกษาปีที่ 5	2272	1	0	0	0	0	0	0	1	0	0	0	0	0	0	0	0	1	2	2277
มัธยมศึกษาปีที่ 6	2331	0	0	0	0	0	0	0	2	0	0	1	0	0	0	0	0	0	1	2335
รวม ม.ปลาย	7115	3	0	0	0	0	0	0	3	0	3	1	0	0	0	0	0	2	4	7131
รวมทั้งสิ้น	14497	8	0	0	0	0	0	0	9	1	6	1	0	0	0	0	0	5	7	14,534

จากตารางจะพบว่ามีจำนวนนักเรียนสัญชาติไทยมากที่สุด จำนวน 14,497 คน คิดเป็น 99.74 % ของทั้งหมด จำนวนนักเรียนสัญชาติฟิลิปปินและลาวน้อยที่สุดจำนวน 1 คน คิดเป็น 0.01 %

ตารางที่ 9 จำนวนนักเรียนด้อยโอกาส จำแนกตามประเภทความด้อยโอกาส รายชั้น ลีนปีการศึกษา 2565

ระดับชั้น	ความด้อยโอกาส															
	ถูกบังคับให้ขายแรงงาน	อยู่ในธุรกิจทางเพศ	ถูกทอดทิ้ง	ในสถานพินิจและคุ้มครองเยาวชน	เร่ร่อน	ผลกระทบจากเอตส์	ชนกลุ่มน้อย	ถูกทำร้ายทารุณ	ยากจน	ปัญหาเกี่ยวกับยาเสพติด	อื่นๆ	กำพร้า	ทำงานรับผิดชอบตนเองและครอบครัว	ด้อยโอกาสมากกว่า 1 ประเภท	อายุนอกเกณฑ์	รวม
มัธยมศึกษาปีที่ 1	0	0	0	0	0	0	0	0	1,289	0	0	0	0	4	0	1,293
มัธยมศึกษาปีที่ 2	0	0	0	0	0	0	0	0	1,205	0	0	1	0	1	0	1,207
มัธยมศึกษาปีที่ 3	0	0	0	0	0	0	2	0	1,137	0	0	0	0	3	0	1,142
รวมมัธยมศึกษาตอนต้น	0	0	0	0	0	0	2	0	3,631	0	0	1	0	8	0	3,642
มัธยมศึกษาปีที่ 4	0	0	0	0	0	0	0	0	840	0	0	2	0	1	0	843
มัธยมศึกษาปีที่ 5	0	0	0	0	0	0	1	0	654	0	0	0	0	0	0	655
มัธยมศึกษาปีที่ 6	0	0	0	0	0	0	0	0	667	0	0	0	0	0	0	667
รวมมัธยมศึกษาตอนปลาย	0	0	0	0	0	0	1	0	2,161	0	0	2	0	1	0	2,165
รวมทั้งสิ้น	0	0	0	0	0	0	3	0	5,792	0	0	3	0	9	0	5,807

ตารางที่ 10 จำนวนนักเรียนจำแนกตามชั้น เพศ ของโรงเรียน สิ้นปีการศึกษา 2565 สังกัดสำนักงานเขตพื้นที่การศึกษามัธยมศึกษาพะเยา (ข้อมูล ณ วันที่ 30 เมษายน 2566)

ลำดับ	โรงเรียน	มัธยมศึกษาปีที่ 1				มัธยมศึกษาปีที่ 2				มัธยมศึกษาปีที่ 3				รวมมัธยมศึกษาตอนต้น				มัธยมศึกษาปีที่ 4				มัธยมศึกษาปีที่ 5				มัธยมศึกษาปีที่ 6				รวมมัธยมศึกษาตอนปลาย				รวมทั้งสิ้น			
		ชาย	หญิง	รวม	ห้อง	ชาย	หญิง	รวม	ห้อง	ชาย	หญิง	รวม	ห้อง	ชาย	หญิง	รวม	ห้อง	ชาย	หญิง	รวม	ห้อง	ชาย	หญิง	รวม	ห้อง	ชาย	หญิง	รวม	ห้อง	ชาย	หญิง	รวม	ห้อง	ชาย	หญิง	รวม	ห้อง
1	พะเยาพิทยาคม	263	306	569	15	255	310	565	15	254	320	574	15	772	936	1708	45	237	336	573	16	216	343	559	15	225	346	571	15	678	1025	1703	46	1450	1961	3411	91
2	ฟาแก้ววิญญูวิทยาคม	41	52	93	4	47	32	79	4	57	45	102	4	145	129	274	12	36	51	87	4	36	49	85	4	30	50	80	4	102	150	252	12	247	279	526	24
3	พะเยาประชานารีวิทย	18	14	32	2	10	22	32	2	23	18	41	2	51	54	105	6	15	10	25	2	12	16	28	2	13	24	37	2	40	50	90	6	91	104	195	12
4	ดอกคำใต้วิทยาคม	84	68	152	5	65	62	127	5	58	63	121	5	207	193	400	15	87	76	163	6	65	82	147	6	78	78	156	6	230	236	466	18	437	429	866	33
5	ถ้ำปินวิทยาคม	41	36	77	3	41	36	77	3	40	52	92	3	122	124	246	9	29	42	71	3	25	28	53	3	22	36	58	3	76	106	182	9	198	230	428	18
6	จำเมืองวิทยาคม	15	20	35	2	27	27	54	2	26	23	49	2	68	70	138	6	25	39	64	2	20	26	46	2	5	31	36	2	50	96	146	6	118	166	284	12
7	แม่ใจวิทยาคม	68	57	125	5	53	50	103	5	65	60	125	5	186	167	353	15	60	87	147	5	95	66	161	5	66	79	145	5	221	232	453	15	407	399	806	30
8	ดงเจนวิทยาคม	61	49	110	3	38	46	84	3	54	53	107	3	153	148	301	9	48	69	117	5	39	48	87	4	43	63	106	4	130	180	310	13	283	328	611	22
9	เฉลิมพระเกียรติฯ พะเยา	26	16	42	4	21	28	49	3	21	20	41	4	68	64	132	11	30	18	48	3	14	10	24	3	27	14	41	3	71	42	113	9	139	106	245	20
10	จุนวิทยาคม	87	90	177	5	72	105	177	5	74	87	161	5	233	282	515	15	82	94	176	5	38	85	123	5	59	93	152	5	179	272	451	15	412	554	966	30
11	พญาฮ่อวิทยาคม	28	25	53	2	34	20	54	2	26	24	50	2	88	69	157	6	27	19	46	2	20	22	42	2	32	17	49	3	79	58	137	7	167	127	294	13
12	เชียงคำวิทยาคม	201	242	443	12	198	253	451	12	199	239	438	12	598	734	1332	36	156	270	426	12	149	267	416	12	134	281	415	11	439	818	1257	35	1037	1552	2589	71
13	ฝายกวางวิทยาคม	51	62	113	4	51	38	89	4	38	45	83	4	140	145	285	12	36	70	106	4	23	51	74	3	34	49	83	3	93	170	263	10	233	315	548	22
14	เชียงม่วนวิทยาคม	46	50	96	3	42	46	88	3	37	55	92	3	125	151	276	9	46	51	97	3	49	46	95	3	38	37	75	3	133	134	267	9	258	285	543	18
15	ปงรัชดาภิเษก	51	62	113	4	64	47	111	4	51	58	109	4	166	167	333	12	40	61	101	4	29	57	86	4	35	71	106	4	104	189	293	12	270	356	626	24
16	ปงพัฒนาวิทยาคม	42	40	82	3	53	46	99	3	47	54	101	3	142	140	282	9	31	43	74	4	22	60	82	4	22	53	75	3	75	156	231	11	217	296	513	20
17	ขุนควรวินวิทยาคม	23	22	45	2	20	33	53	2	19	27	46	2	62	82	144	6	19	28	47	2	17	39	56	2	16	23	39	2	52	90	142	6	114	172	286	12
18	ภูซางวิทยาคม	62	71	133	5	59	85	144	4	72	73	145	4	193	229	422	13	67	84	151	5	57	56	113	4	54	57	111	4	178	197	375	13	371	426	797	26
	รวม	1208	1282	2490	83	1150	1286	2436	81	1161	1316	2477	82	3519	3884	7403	246	1071	1448	2519	87	926	1351	2277	83	933	1402	2335	82	2930	4201	7131	252	6449	8085	14534	498

ตารางที่ 11 ข้อมูลจำนวนครูนักเรียนรายชั้น แยกตามสหวิทยา (ภูมามยาว) ปีการศึกษา 2565

ลำดับ	โรงเรียน	เพศ/ห้อง	ผอ. โรงเรียน	รองผอ. โรงเรียน	จำนวนครู	จำนวนนักเรียน								รวมครู และ นักเรียน
						ระดับมัธยมศึกษาตอนต้น				ระดับมัธยมศึกษาตอนปลาย				
						ม.1	ม.2	ม.3	รวม	ม.4	ม.5	ม.6	รวม	
สหวิทยาเขตภูมามยาว														
1	พะเยาพิทยาคม	ชาย	1	2	50	263	255	254	772	237	216	225	678	1503
		หญิง		2	114	306	310	320	936	336	343	346	1025	2077
		รวม	1	4	164	569	565	574	1708	573	559	571	1703	3580
2	พากกรีธาวิทยาคม	ชาย	1	1	12	41	47	57	145	36	36	30	102	261
		หญิง			23	52	32	45	129	51	49	50	150	302
		รวม	1	1	35	93	79	102	274	87	85	80	252	563
3	พะเยาประสานวิทย์	ชาย	1	1	4	18	10	23	51	15	12	13	40	97
		หญิง			9	14	22	18	54	10	16	24	50	113
		รวม	1	1	13	32	32	41	105	25	28	37	90	210
4	ดอกคำใต้วิทยาคม	ชาย	1	1	19	84	65	58	207	87	65	78	230	458
		หญิง		1	26	68	62	63	193	76	82	78	236	456
		รวม	1	2	45	152	127	121	400	163	147	156	466	914
5	ถ้ำปินวิทยาคม	ชาย	1	1	13	41	41	40	122	29	25	22	76	213
		หญิง			12	36	36	52	124	42	28	36	106	242
		รวม	1	1	25	77	77	92	246	71	53	58	182	455
6	งำเมืองวิทยาคม	ชาย	1	1	13	15	27	26	68	25	20	5	50	133
		หญิง			12	20	27	23	70	39	26	31	96	178
		รวม	1	1	25	35	54	49	138	64	46	36	146	311
		จำนวนห้อง				2	2	2	6	2	2	2	6	12
7	แม่ใจวิทยาคม	ชาย	1		11	68	53	65	186	60	95	66	221	419
		หญิง		2	30	57	50	60	167	87	66	79	232	431
		รวม	1	2	41	125	103	125	353	147	161	145	453	850
8	ดงเจนวิทยาคม	ชาย	1	1	10	61	38	54	153	48	39	43	130	295
		หญิง			20	49	46	53	148	69	48	63	180	348
		รวม	1	1	30	110	84	107	301	117	87	106	310	643
9	เฉลิมพระเกียรติสมเด็จพระศรีนครินทร์ พะเยา	ชาย	1	1	15	26	21	21	68	30	14	27	71	156
		หญิง		1	25	16	28	20	64	18	10	14	42	132
		รวม	1	2	40	42	49	41	132	48	24	41	113	288
	รวมสหวิทยาเขตภูมามยาว	ชาย	9	9	147	617	557	598	1772	567	522	509	1598	3535
		หญิง	0	6	271	618	613	654	1885	728	668	721	2117	4279
		รวม	9	15	418	1235	1170	1252	3657	1295	1190	1230	3715	7814

ตารางที่ 12 ข้อมูลจำนวนครุภัณฑ์นักเรียนรายชั้น แยกตามสหวิทยา (ภูลึงกา) 2565

ลำดับ	โรงเรียน	เพศ/ห้อง	ผอ. โรงเรียน	รองผอ. โรงเรียน	จำนวนครู	จำนวนนักเรียน								รวมครู และ นักเรียน
						ระดับมัธยมศึกษาตอนต้น				ระดับมัธยมศึกษาตอนปลาย				
						ม.1	ม.2	ม.3	รวม	ม.4	ม.5	ม.6	รวม	
<b>สหวิทยาเขตภูลึงกา</b>														
10	จุนวิทยาคม	ชาย	1		14	87	72	74	233	82	38	59	179	427
		หญิง		2	34	90	105	87	282	94	85	93	272	590
		รวม	1	2	48	177	177	161	515	176	123	152	451	1017
11	พญาลอวิทยาคม	ชาย			7	28	34	26	88	27	20	32	79	174
		หญิง	1	1	8	25	20	24	69	19	22	17	58	137
		รวม	1	1	15	53	54	50	157	46	42	49	137	311
12	เชียงคำวิทยาคม	ชาย	1	2	34	201	198	199	598	156	149	134	439	1074
		หญิง		2	96	242	253	239	734	270	267	281	818	1650
		รวม	1	4	130	443	451	438	1332	426	416	415	1257	2724
13	ฝายกวางวิทยาคม	ชาย	1		10	51	51	38	140	36	23	34	93	244
		หญิง		1	25	62	38	45	145	70	51	49	170	341
		รวม	1	1	35	113	89	83	285	106	74	83	263	585
14	เชียงม่วนวิทยาคม	ชาย	1		12	46	42	37	125	46	49	38	133	271
		หญิง		1	14	50	46	55	151	51	46	37	134	300
		รวม	1	1	26	96	88	92	276	97	95	75	267	571
15	ปงรัชชทากิเชก	ชาย		1	12	51	64	51	166	40	29	35	104	283
		หญิง			14	62	47	58	167	61	57	71	189	370
		รวม	0	1	26	113	111	109	333	101	86	106	293	653
16	ปงพัฒนาวิทยาคม	ชาย	1	1	10	42	53	47	142	31	22	22	75	229
		หญิง			20	40	46	54	140	43	60	53	156	316
		รวม	1	1	30	82	99	101	282	74	82	75	231	545
17	ขุนควรวินวิทยาคม	ชาย		1	6	23	20	19	62	19	17	16	52	121
		หญิง			12	22	33	27	82	28	39	23	90	184
		รวม	0	1	18	45	53	46	144	47	56	39	142	305
18	ภูซางวิทยาคม	ชาย	1	2	11	62	59	72	193	67	57	54	178	385
		หญิง			29	71	85	73	229	84	56	57	197	455
		รวม	1	2	40	133	144	145	422	151	113	111	375	840
	รวมสหวิทยาเขตภูลึงกา	ชาย	6	7	116	591	593	563	1747	504	404	424	1332	3208
		หญิง	1	7	252	664	673	662	1999	720	683	681	2084	4343
		รวม	7	14	368	1255	1266	1225	3746	1224	1087	1105	3416	7551
	รวมทุกสหวิทยาเขต	ชาย	15	16	263	1208	1150	1161	3519	1071	926	933	2930	6743
		หญิง	1	13	523	1282	1286	1316	3884	1448	1351	1402	4201	8622
		รวม	16	29	786	2490	2436	2477	7403	2519	2277	2335	7131	15365

ตารางที่ 13 โรงเรียนแบ่งตามขนาด ปีการศึกษา 2565

โรงเรียนแบ่งตามขนาด			
ที่	รหัสโรงเรียน	ชื่อโรงเรียน	จำนวนนักเรียน
โรงเรียนที่มีนักเรียนตั้งแต่ 2,500 คน (ขนาดใหญ่พิเศษ) จำนวน 2 โรงเรียน			
1	56012001	พะเยาพิทยาคม	3,411
2	56022004	เชียงคำพิทยาคม	2,589
โรงเรียนที่มีนักเรียนตั้งแต่ 1,500 - 2,499 คน (ขนาดใหญ่) จำนวน 0 โรงเรียน			
-	-	-	-
โรงเรียนที่มีนักเรียนตั้งแต่ 500 - 1,499 คน (ขนาดกลาง) จำนวน 10 โรงเรียน			
1	56022001	จุนพิทยาคม	966
2	56012004	ดอกคำใต้พิทยาคม	866
3	56012007	แม่ใจพิทยาคม	806
4	56022010	กุชชังพิทยาคม	797
5	56022007	ปงรัตภูมิเชก	626
6	56012008	ดงเจนพิทยาคม	611
7	56022005	ฝายกวางพิทยาคม	584
8	56022006	เชียงม่วนพิทยาคม	543
9	56012002	พากกัวนพิทยาคม	526
10	56022008	ปงพัฒน์พิทยาคม	513
โรงเรียนที่มีนักเรียนน้อยกว่า 499 คน (ขนาดเล็ก) จำนวน 6 โรงเรียน			
1	56012005	ถ้าปิงพิทยาคม	427
2	56022002	พญาลอพิทยาคม	294
3	56022009	ขุนควรวพิทยาคม	286
4	56012006	จำเมืองพิทยาคม	284
5	56012009	เฉลิมพระเกียรติฯพะเยา	245
6	56012003	พะเยาประสานวิทย์	195

ขนาดโรงเรียน	จำนวน
ขนาดใหญ่พิเศษ (2,500 ขึ้นไป)	2
ขนาดใหญ่ (1,500-2,499)	0
ขนาดกลาง (500-1,499)	10
ขนาดเล็ก (1-449 )	6

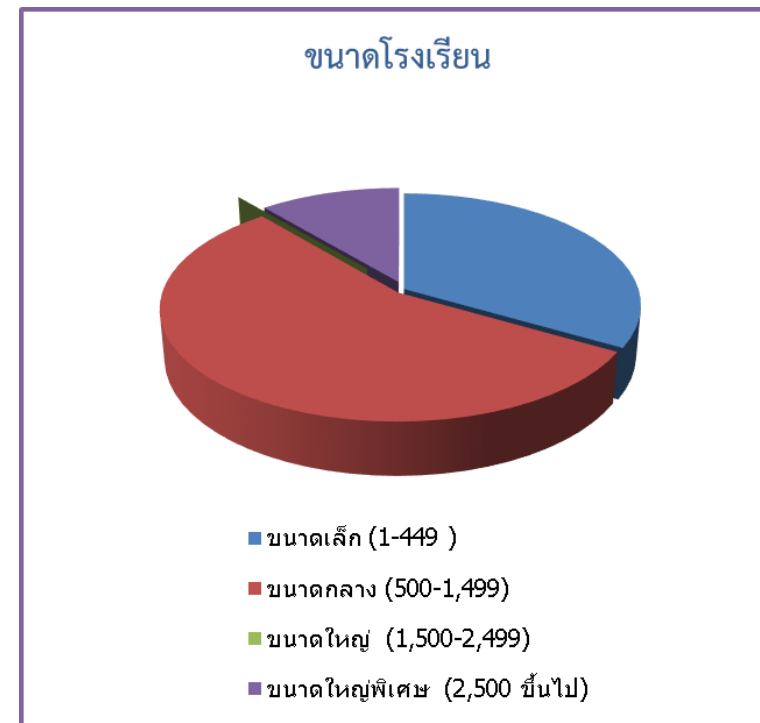

ตารางที่ 14 ข้อมูลพื้นฐานโรงเรียนในสังกัด สำนักงานเขตพื้นที่การศึกษามัธยมศึกษาพะเยา

ลำดับ	โรงเรียน	ที่ตั้ง						โทรศัพท์	โทรสาร(Fax)
		เลขที่	หมู่	ตำบล	อำเภอ	จังหวัด	รหัสไปรษณีย์		
<b>สหวิทยาเขตภูภามยาว</b>									
1	พะเยาพิทยาคม	97	-	เวียง	เมือง	พะเยา	56000	0-5443-1275	054-431-522
2	ฟากกว๊านพิทยาคม	217	6	บ้านต๋อน	เมือง	พะเยา	56100	0-5442-7742	054-427-247
3	พะเยาประสานวิทย์	9	10	ท่าจำปี	เมือง	พะเยา	56000	0-5446-3058	054-563-058
4	แม่ใจพิทยาคม	14	10	ศรีถ้อย	แม่ใจ	พะเยา	56130	0-5449-9023	054-499-332
5	ดอกคำใต้พิทยาคม	230	3	ดอนศรีชุม	ดอกคำใต้	พะเยา	56120	0-5449-1486	054-491-775
6	ถ้ำปินพิทยาคม	89	6	บ้านถ้ำ	ดอกคำใต้	พะเยา	56120	0-5445-7229	054-475-228
7	จำเมืองพิทยาคม	106	9	ห้วยลาน	ดอกคำใต้	พะเยา	56120	0-5449-4367	054-434-368
8	ดงเจนพิทยาคม	294	13	ดงเจน	ภูภามยาว	พะเยา	56000	0-5442-2776	054-422-775
9	เฉลิมพระเกียรติฯ	9	17	ห้วยแก้ว	ภูภามยาว	พะเยา	56000	0-5442-2838	054-422-839
<b>สหวิทยาเขตภูลังกา</b>									
1	เชียงคำพิทยาคม	4	8	ห้วยน	เชียงคำ	พะเยา	56110	0-5445-1057	054-416-704
2	ฝายกวางพิทยาคม	107	10	ฝายกวาง	เชียงคำ	พะเยา	56110	0-5488-3516	054-883-517
3	เชียงม่วนพิทยาคม	251	1	บ้านมาง	เชียงม่วน	พะเยา	56160	0-5449-4121	054-495-200
4	จุนพิทยาคม	270	7	ห้วยข้าวก่ำ	จุน	พะเยา	56150	0-5445-9238	054-459-286
5	พญาลอพิทยาคม	529	11	ทุ่งรวงทอง	จุน	พะเยา	56150	0-5444-7277	054-447-277
6	ภูซางพิทยาคม	318	10	สบบง	ภูซาง	พะเยา	56110	0-5444-5582	054-445-582
7	ปงรัชดาภิเษก	335	1	นาปริง	ปง	พะเยา	56140	0-5449-7229	054-497-268
8	ปงพัฒนาพิทยาคม	161/3	13	จิม	ปง	พะเยา	56140	0-5444-8356	054-448-359
9	ขุนควรวิทยาคม	459	8	ขุนควร	ปง	พะเยา	56140	0-5489-0561	054-890-561

ตารางที่ 15 รหัสสถานศึกษาในสังกัดสำนักงานเขตพื้นที่การศึกษามัธยมศึกษาพะเยา

ลำดับ	ชื่อโรงเรียน	รหัส OBEC	รหัส SMIS	รหัสโรงเรียน
1	พะเยาพิทยาคม	320291	56012001	1056320291
2	พากกว้านพิทยาคม	320292	56012002	1056320292
3	พะเยาประสานวิทย์	320293	56012003	1056320293
4	ดอกคำใต้พิทยาคม	320300	56012004	1056320300
5	ถ้ำปินพิทยาคม	320301	56012005	1056320301
6	จำเมืองพิทยาคม	320302	56012006	1056320302
7	แม่ใจพิทยาคม	320306	56012007	1056320306
8	ดงเจนพิทยาคม	320308	56012008	1056320308
9	เฉลิมพระเกียรติฯ พะเยา	320309	56012009	1056320309
10	จุนพิทยาคม	320294	56022001	1056320294
11	พญาลอพิทยาคม	320295	56022002	1056320295
12	เชียงคำพิทยาคม	320297	56022003	1056320297
13	ฝายกวางพิทยาคม	320298	56022005	1056320298
14	เชียงม่วนพิทยาคม	320299	56022006	1056320299
15	ปงรัชดาภิเษก	320303	56022007	1056320303
16	ปงพัฒน์พิทยาคม	320304	56022008	1056320304
17	ขุนควรวิทยาคม	320305	56022009	1056320305
18	ภูซางพิทยาคม	320307	56022010	1056320307



## คณะทำงาน

### ที่ปรึกษา

- |                                 |   |
|---------------------------------|---|
| 1. ว่าที่ร้อยโททวีป วงศ์ชาลีกุล | ผู้อำนวยการสำนักงานเขตพื้นที่การศึกษามัธยมศึกษาพะเยา    |
| 2. นายชัยรินทร์ ชัยวิสิทธิ์     | รองผู้อำนวยการสำนักงานเขตพื้นที่การศึกษามัธยมศึกษาพะเยา |
| 3. นายจักรพันธ์ ภาชนะ           | รองผู้อำนวยการสำนักงานเขตพื้นที่การศึกษามัธยมศึกษาพะเยา |

### ข้อมูล

1. โรงเรียนในสังกัดสำนักงานเขตพื้นที่การศึกษามัธยมศึกษาพะเยา ทั้ง 18 โรงเรียน
2. กลุ่มนิเทศกำกับติดตามฯ และประเมินผลการจัดการศึกษา
3. กลุ่มนโยบายและแผน
4. กลุ่มส่งเสริมการจัดการศึกษา
5. กลุ่มบริหารงานบุคคล

### วิเคราะห์/รวบรวม/รูปเล่ม

- |                            |                                    |
|----------------------------|------------------------------------|
| 1. นายจิรเดช นันตา         | นักวิเคราะห์นโยบายและแผนชำนาญการ   |
| 2. นางสาวอรอนงค์ อินอุดออน | นักวิเคราะห์นโยบายและแผนปฏิบัติการ |
| 3. นายภูวรินทร์ พุทธิรักษา | นักวิเคราะห์นโยบายและแผนปฏิบัติการ |
| 4. นางสาว อำไพ พันติ       | พนักงานราชการ                      |
| 5. นายกันตธีร์ ฉันทะ       | เจ้าหน้าที่                        |