



เอกสารข้อมูลสารสนเทศทางการศึกษา DATA MANAGEMENT CENTER 2566 (ภาคเรียนที่ 1 ปีการศึกษา 2566)



สำนักงานเขตพื้นที่การศึกษามัธยมศึกษาพะเยา

คำนำ

สำนักงานเขตพื้นที่การศึกษามัธยมศึกษาพะเยา สังกัดสำนักงานคณะกรรมการการศึกษาขั้นพื้นฐาน กระทรวงศึกษาธิการ เป็นส่วนราชการจัดตั้งขึ้นตามบทบัญญัติพระราชบัญญัติระเบียบบริหารราชการ กระทรวงศึกษาธิการ พุทธศักราช 2546 แก้ไข พ.ศ. 2553 มาตรา 34 ที่บัญญัติให้จัดระเบียบบริหารราชการ ของเขตพื้นที่การศึกษา ประกอบด้วย สำนักงานเขตพื้นที่การศึกษา และสถานศึกษาที่จัดการศึกษาขั้นพื้นฐาน รับผิดชอบการบริหารจัดการศึกษาขั้นพื้นฐานในจังหวัดพะเยา ตามนโยบายของกระทรวงศึกษาธิการ สำนักงานเขตพื้นที่การศึกษามัธยมศึกษาพะเยา จึงได้จัดเก็บข้อมูลพื้นฐานทางการศึกษา โดยจัดเก็บและประมวลผลโดยผ่านระบบ Data Management Center (DMC66) ทางเว็บไซต์ <http://portal.bopp-obec.info/obec66> อันจะนำไปสู่การพัฒนาการศึกษาที่มีแนวทางการดำเนินงาน สามารถใช้ข้อมูลสารสนเทศให้เกิดประโยชน์สูงสุดในการพัฒนาการศึกษา

สำนักงานเขตพื้นที่การศึกษามัธยมศึกษาพะเยา ขอขอบคุณโรงเรียนในสังกัดและผู้ให้ข้อมูลที่มีส่วนร่วม ในการจัดทำเอกสารข้อมูลสารสนเทศทางการศึกษา ภาคเรียนที่ 1 ปีการศึกษา 2566 และหวังเป็นอย่างยิ่งว่าจะ เป็นประโยชน์ในการศึกษา ค้นคว้าอ้างอิง นำไปใช้ประโยชน์สำหรับการพัฒนาคุณภาพการศึกษาต่อไป

กลุ่มนโยบายและแผน
สำนักงานเขตพื้นที่การศึกษามัธยมศึกษาพะเยา
(ข้อมูล ณ วันที่ 10 มิถุนายน 2566)

สารบัญ

	หน้า
คำนำ	ก
สารบัญ	ข – ค
ส่วนที่ 1 บทนำ	
สภาพทั่วไปของสำนักงานเขตพื้นที่การศึกษามัธยมศึกษาพะเยา	2
สถานศึกษาในสังกัด	3
อำนาจหน้าที่สำนักงานเขตพื้นที่การศึกษามัธยมศึกษาพะเยา	4
โครงสร้างการบริหารสำนักงานเขตพื้นที่การศึกษามัธยมศึกษาพะเยา	6
ข้าราชการครูและบุคลากรทางการศึกษา	7
ผลการพัฒนาคุณภาพการศึกษา	8
ผลต่างของคะแนนเฉลี่ยการทดสอบทางการศึกษา (O-NET)	10
ส่วนที่ 2 ทิศทางการพัฒนาการศึกษาของสำนักงานเขตพื้นที่การศึกษามัธยมศึกษาพะเยา	
วิสัยทัศน์/พันธกิจ/เป้าประสงค์	11
ยุทธศาสตร์ในการบริหารจัดการของสำนักงานเขตพื้นที่การศึกษามัธยมศึกษาพะเยา	12
ส่วนที่ 3 ข้อมูลนักเรียนรายบุคคล ภาคเรียนที่ 1 ปีการศึกษา 2566	
ตารางที่ 1 จำนวนนักเรียน ห้องเรียน จำแนกเพศ รายชั้น ภาคเรียนที่ 1 ปีการศึกษา 2566	16
ตารางที่ 2 กราฟแสดงจำนวนนักเรียน ห้องเรียน จำแนกเพศ รายชั้น ภาคเรียนที่ 1 ปีการศึกษา 2566	16
ตารางที่ 3 จำนวนนักเรียน ห้องเรียน และอัตราส่วนห้องเรียนต่อนักเรียน รายชั้น ภาคเรียนที่ 1 ปีการศึกษา 2564 – 2566	17
ตารางที่ 4 จำนวนนักเรียนรายชั้น ภาคเรียนที่ 1 ปีการศึกษา 2564 – 2566	17

สารบัญ(ต่อ)

ตารางที่ 5 กราฟเปรียบเทียบจำนวนนักเรียนรายชั้น ภาคเรียนที่ 1 ปีการศึกษา 2564 – 2566	18
ตารางที่ 6 จำนวนนักเรียนชั้นมัธยมศึกษาปีที่ 3 และชั้นมัธยมศึกษาปีที่ 6 ภาคเรียนที่ 1	19
ตารางที่ 7 กราฟเปรียบเทียบจำนวนนักเรียนชั้นมัธยมศึกษาปีที่ 3 และชั้นมัธยมศึกษาปีที่ 6 ภาคเรียนที่ 1	20
ตารางที่ 8 จำนวนนักเรียน รายชั้น จำแนกตามสัญชาติ ภาคเรียนที่ 1 ปีการศึกษา 2566	21
ตารางที่ 9 จำนวนนักเรียนด้อยโอกาส จำแนกตามประเภทความด้อยโอกาส รายชั้น ภาคเรียนที่ 1 ปีการศึกษา 2566	22
ตารางที่ 10 สรุปจำนวนนักเรียนจำแนกตามชั้น เพศ ของโรงเรียน ภาคเรียนที่ 1 ปีการศึกษา 2563 สังกัดสำนักงานเขตพื้นที่การศึกษามัธยมศึกษาพะเยา (ข้อมูล ณ วันที่ 10 มิ.ย. 2566)	23
ตารางที่ 11 ข้อมูลจำนวนครู นักเรียนรายชั้น แยกตามกลุ่มเครือข่ายกลุ่มย่อย (กลุ่มย่อยสหวิทยาเขตภูกามยาว)	24
ตารางที่ 11 ข้อมูลจำนวนครู นักเรียนรายชั้น แยกตามกลุ่มเครือข่ายกลุ่มย่อย (กลุ่มย่อยสหวิทยาเขตภูถ้ำกา)	25
ตารางที่ 12 โรงเรียนตามขนาด	26
ตารางที่ 13 ข้อมูลโรงเรียนในสังกัด สำนักงานเขตพื้นที่การศึกษามัธยมศึกษาพะเยา	27
ตารางที่ 14 รหัสสถานศึกษาในสังกัดสำนักงานเขตพื้นที่การศึกษามัธยมศึกษาพะเยา	28

คณะผู้จัดทำ

ส่วนที่ 1

บทนำ

1. บทนำ

รัฐธรรมนูญแห่งราชอาณาจักรไทย พ.ศ. 2560 ได้บัญญัติไว้ในมาตรา 54 ว่า “รัฐต้องดำเนินการให้เด็กทุกคนได้รับการศึกษาเป็นเวลาสิบสองปี ตั้งแต่ก่อนวัยเรียนจนจบการศึกษาภาคบังคับอย่างมีคุณภาพ โดยไม่เก็บค่าใช้จ่าย” ยุทธศาสตร์ชาติ 20 ปี พ.ศ.2561-2580 กำหนดวิสัยทัศน์ประเทศไทย ปี 2580 “ประเทศไทยมีความมั่นคง มั่งคั่ง ยั่งยืน เป็นประเทศพัฒนาแล้ว ด้วยการพัฒนาตามหลักปรัชญาของเศรษฐกิจพอเพียง”หรือเป็นคติพจน์ ประจำชาติว่า “มั่นคง มั่งคั่ง ยั่งยืน” โดยมียุทธศาสตร์ชาติที่ใช้เป็นกรอบแนวทางการพัฒนาในระยะ 20 ปี ประกอบด้วย 6 ยุทธศาสตร์ ได้แก่ (1) ยุทธศาสตร์ชาติด้านความมั่นคง (2) ยุทธศาสตร์ชาติด้านการสร้างความสามารถในการแข่งขัน (3) ยุทธศาสตร์ชาติด้านการพัฒนาและเสริมสร้างศักยภาพทรัพยากรมนุษย์ (4) ยุทธศาสตร์ชาติด้านการสร้างโอกาสและความเสมอภาคทางสังคม (5) ยุทธศาสตร์ชาติด้านการสร้างการเติบโตบนคุณภาพชีวิตที่เป็นมิตรกับสิ่งแวดล้อม และ(6) ยุทธศาสตร์ชาติด้านการปรับสมดุลและพัฒนาระบบการบริหารจัดการภาครัฐ

โดยนโยบายสำนักงานคณะกรรมการการศึกษาขั้นพื้นฐาน ปีงบประมาณ พ.ศ. 2566 ได้ตระหนักถึงภารกิจที่สำคัญในการพัฒนาประชากรของชาติให้เป็น “คนไทยในอนาคตจะต้องมีความพร้อมทั้งกายใจ สติปัญญา มีพัฒนาการที่รอบด้านและมีสุขภาวะที่ดีในทุกช่วงวัย มีจิตสาธารณะ รับผิดชอบต่อสังคมและผู้อื่น มัธยัสถ์ อดออม โอบอ้อมอารีย์ มีวินัย รักษาศีลธรรม และเป็นพลเมืองดีของชาติ มีหลักคิดที่ถูกต้อง มีทักษะที่จำเป็นในศตวรรษที่ 21 มีทักษะสื่อสารภาษาอังกฤษและภาษาที่ 3 และอนุรักษ์ภาษาท้องถิ่น มีนิสัยรักการเรียนรู้และการพัฒนาตนเองอย่างต่อเนื่องตลอดชีวิต สู่การเป็นคนไทยที่มีทักษะสูง เป็นนวัตกรรม นักคิด ผู้ประกอบการ เกษตรกรยุคใหม่และอื่น ๆ โดยมีสัมมาชีฟตามความถนัดของตนเอง” โดยได้วิเคราะห์นโยบายการพัฒนาทรัพยากรมนุษย์ของรัฐบาลจากยุทธศาสตร์ชาติ (พ.ศ. 2561 – 2580) เพื่อนำสู่การปฏิบัติให้ประเทศไทยบรรลุวิสัยทัศน์ “ประเทศไทยมีความมั่นคง มั่งคั่ง ยั่งยืน เป็นประเทศพัฒนาแล้ว ด้วยการพัฒนาตามหลักปรัชญาของเศรษฐกิจพอเพียง”

สำนักงานเขตพื้นที่การศึกษามัธยมศึกษาพะเยา จึงดำเนินการจัดทำแผนปฏิบัติการ ประจำปีงบประมาณ พ.ศ.2566 ที่สอดคล้องกับยุทธศาสตร์ชาติ 20 ปี นโยบายสำนักงานคณะกรรมการการศึกษาขั้นพื้นฐาน ปีงบประมาณ พ.ศ. 2566 และกลยุทธ์ ตัวชี้วัดความสำเร็จ ตามภารกิจที่รับผิดชอบ เพื่อให้ได้ผลลัพธ์ความสำเร็จในการจัดการศึกษาอย่างมีประสิทธิภาพต่อไป

2. สภาพทั่วไปของสำนักงานเขตพื้นที่การศึกษามัธยมศึกษาพะเยา

สำนักงานเขตพื้นที่การศึกษามัธยมศึกษาพะเยา สังกัดสำนักงานคณะกรรมการการศึกษาขั้นพื้นฐาน กระทรวงศึกษาธิการจัดตั้งขึ้นตามประกาศกระทรวงศึกษาธิการ เรื่องการกำหนดและแก้ไขเปลี่ยนแปลงเขตพื้นที่การศึกษามัธยมศึกษา ประกาศ ณ วันที่ 28 มกราคม พ.ศ. 2564 เผยแพร่ในราชกิจจานุเบกษา เล่ม 138 ตอนพิเศษ 38 ง ลงวันที่ 17 กุมภาพันธ์ 2564 มีผลบังคับใช้ ตั้งแต่วันที่ 17 กุมภาพันธ์ 2564 ประกอบด้วยท้องที่จังหวัดพะเยา โดยสำนักงานเขตพื้นที่การศึกษามัธยมศึกษาพะเยา ตั้งอยู่ที่อำเภอเมืองพะเยา จังหวัดพะเยา

3. สถานที่ตั้ง

สำนักงานเขตพื้นที่การศึกษามัธยมศึกษาพะเยา ตั้งอยู่เลขที่ 23/ 26 ถนนประตูกลอง ตำบลเวียง อำเภอเมือง จังหวัดพะเยา 56000 โทรศัพท์ 0-5448-1537 โทรสาร 0-5360-1450 Website : www.sesapy.go.th E-mail : phayao.secondary36@gmail.com

4. เขตพื้นที่บริการ

สำนักงานเขตพื้นที่การศึกษามัธยมศึกษาพะเยา มีเขตพื้นที่บริการในการบริหารจัดการศึกษาขั้นพื้นฐานระดับมัธยมศึกษา ดังนี้

ที่	อำเภอ	เขตการปกครอง		รูปแบบการปกครอง (องค์กรปกครองส่วนท้องถิ่น)			
		ตำบล	หมู่บ้าน	อบจ.	เทศบาลเมือง	เทศบาลตำบล	อบต.
1	อำเภอเมืองพะเยา	15	172	1	1	10	4
2	อำเภอดอกคำใต้	12	125	-	1	3	7
3	อำเภอจุน	7	86	-	-	5	2
4	อำเภอเชียงคำ	10	135	-	-	4	7
5	อำเภอเชียงม่วน	3	34	-	-	1	2
6	อำเภอปง	7	79	-	-	3	6
7	อำเภอแม่ใจ	6	66	-	-	6	1
8	อำเภอภูซาง	5	59	-	-	1	4
9	อำเภอภูกามยาว	3	41	-	-	1	3
รวม		68	797	1	2	33	36

5. แผนที่เขตพื้นที่บริการของเขตพื้นที่การศึกษามัธยมศึกษาพะเยา

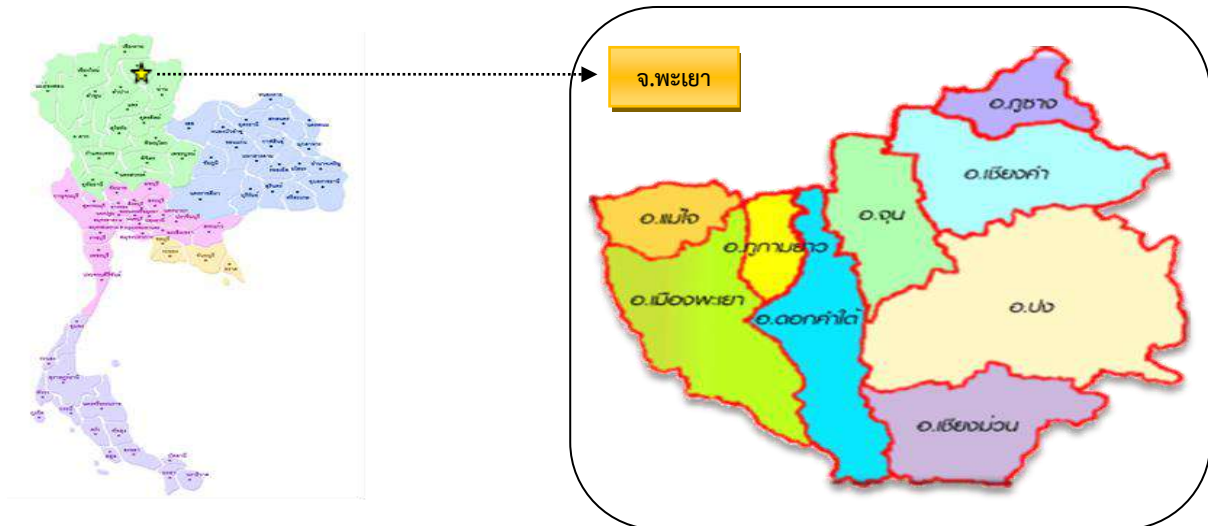

6. ประชากรในเขตพื้นที่บริการ

ลำดับที่	อำเภอ	ชาย	หญิง	รวม	ครัวเรือน (บ้าน)
1	อำเภอเมืองพะเยา	20,680	22,147	42,827	17,790
2	อำเภอจุน	8,437	9,304	17,741	7,463
3	อำเภอเชียงคำ	27,498	27,767	55,265	21,958
4	อำเภอเชียงม่วน	4,717	4,829	9,546	4,016
5	อำเภอดอกคำใต้	18,267	19,289	37,556	15,148
6	อำเภอปง	19,677	19,634	39,311	12,808
7	อำเภอแม่ใจ	9,658	10,290	19,948	9,471
8	อำเภอภูซาง	11,994	12,279	24,273	9,765
9	อำเภอภูพานยาว	5,991	6,515	12,506	5,155
จังหวัดพะเยา		126,919	132,112	259,248	103,574

ที่มา : กรมการปกครอง เดือน สิงหาคม 2566

7. สถานศึกษาในสังกัด

สำนักงานเขตพื้นที่การศึกษามัธยมศึกษาพะเยา มีอำนาจ หน้าที่ในการบริหารจัดการศึกษาขั้นพื้นฐาน ระดับมัธยมศึกษา มีสถานศึกษาในพื้นที่จังหวัดพะเยา 18 แห่ง บริหารจัดการศึกษากำหนดเป็นสหวิทยาเขต ดังนี้

จังหวัด	อำเภอ	สหวิทยาเขต	โรงเรียน
พะเยา	1. เมืองพะเยา 2. แม่ใจ 3. ดอกคำใต้ 4. ภูพานยาว	ภูพานยาว	1. พะเยาพิทยาคม (ประธานจังหวัดพะเยา) 2. แม่ใจพิทยาคม 3. ดอกคำใต้พิทยาคม (ประธานสหวิทยาเขต) 4. เฉลิมพระเกียรติสมเด็จพระศรีนครินทร์ พะเยา (เลขานุการสหวิทยาเขต) 5. ฟากกว๊านพิทยาคม 6. พะเยาประสานวิทย์

			7. กำเมืองวิทยาคม 8. ถ้ำปินวิทยาคม 9. ดงเจนวิทยาคม
	1. จุน 2. เชียงคำ 3. เชียงม่วน 4. ภูซาง 5. ปง	ภูลั้งกา	1. เชียงคำวิทยาคม (ประธานสหวิทยาเขต) 2. ปงพัฒนวิทยาคม 3. จุนวิทยาคม 4. ภูซางวิทยาคม (เลขานุการสหวิทยาเขต) 5. พญาลอวิทยาคม 6. เชียงม่วนวิทยาคม 7. ผายกวางวิทยาคม 8. ขุนควรววิทยาคม 9. ปงรัชดาภิเษก
รวม	9	2	18

8. อำนาจหน้าที่สำนักงานเขตพื้นที่การศึกษามัธยมศึกษาพะเยา

สำนักงานเขตพื้นที่การศึกษามัธยมศึกษาพะเยา เป็นหน่วยงานทางการศึกษาที่อยู่ภายใต้การกำกับดูแลของสำนักงานคณะกรรมการการศึกษาขั้นพื้นฐาน มีภารกิจบทบาทและอำนาจหน้าที่ ตามที่กฎหมายกำหนด ดังนี้

1. มาตรา 37 แห่งพระราชบัญญัติระเบียบบริหารราชการกระทรวงศึกษาธิการ พ.ศ. 2546 และที่แก้ไขเพิ่มเติม กำหนดให้สำนักงานเขตพื้นที่การศึกษามีอำนาจหน้าที่เกี่ยวกับการศึกษา ตามที่กำหนดไว้ในกฎหมายว่าด้วยระเบียบบริหารราชการกระทรวงศึกษาธิการหรือกฎหมายอื่น และมีอำนาจหน้าที่ดังนี้

(1) อำนาจหน้าที่ในการบริหารและการจัดการศึกษา และพัฒนาสาระของหลักสูตรการศึกษาให้สอดคล้องกับหลักสูตรแกนกลางการศึกษาขั้นพื้นฐานของสำนักงานคณะกรรมการการศึกษาขั้นพื้นฐาน

(2) อำนาจหน้าที่ในการพัฒนางานด้านวิชาการและจัดให้มีระบบประกันคุณภาพภายในสถานศึกษาร่วมกับสถานศึกษา

(3) รับผิดชอบในการพิจารณาแบ่งส่วนราชการภายในสถานศึกษาของสถานศึกษา และสำนักงานเขตพื้นที่การศึกษา

(4) ปฏิบัติหน้าที่อื่นตามที่กฎหมายกำหนด

2. ข้อ 5 แห่งประกาศกระทรวงศึกษาธิการ เรื่อง การแบ่งส่วนราชการภายในสำนักงานเขตพื้นที่การศึกษา พ.ศ. 2560 และที่แก้ไขเพิ่มเติม กำหนดให้สำนักงานเขตพื้นที่การศึกษามีอำนาจหน้าที่ดำเนินการให้เป็นไปตามกฎหมายว่าด้วยระเบียบบริหารราชการกระทรวงศึกษาธิการ และมีอำนาจหน้าที่ดังต่อไปนี้

(1) จัดทำนโยบาย แผนพัฒนา และมาตรฐานการศึกษาของเขตพื้นที่การศึกษาให้สอดคล้องกับนโยบาย มาตรฐานการศึกษา แผนการศึกษา แผนพัฒนาการศึกษาขั้นพื้นฐาน และความต้องการของท้องถิ่น

(2) วิเคราะห์การจัดตั้งงบประมาณเงินอุดหนุนทั่วไปของสถานศึกษา และหน่วยงานในเขตพื้นที่การศึกษา และแจ้งการจัดสรรงบประมาณที่ได้รับให้หน่วยงานข้างต้นรับทราบรวมทั้งกำกับตรวจสอบติดตามการใช้จ่ายงบประมาณของหน่วยงานดังกล่าว

(3) ประสาน ส่งเสริม สนับสนุน และพัฒนาหลักสูตรร่วมกับสถานศึกษาในเขตพื้นที่การศึกษา

(4) กำกับ ดูแล ติดตาม และประเมินผลสถานศึกษาขั้นพื้นฐานและในเขตพื้นที่การศึกษา

(5) ศึกษา วิเคราะห์ วิจัย และรวบรวมข้อมูลสารสนเทศด้านการศึกษาในเขตพื้นที่การศึกษา

(6) ประสานการระดมทรัพยากรด้านต่าง ๆ รวมทั้งทรัพยากรบุคคลเพื่อส่งเสริม สนับสนุนการจัด และพัฒนาการศึกษาในเขตพื้นที่การศึกษา

(7) จัดระบบประกันคุณภาพการศึกษา และประเมินผลสถานศึกษาในเขตพื้นที่การศึกษา

(8) ประสาน ส่งเสริม สนับสนุน การจัดการศึกษาของสถานศึกษาเอกชน องค์กรปกครองส่วนท้องถิ่น รวมทั้งบุคคล องค์กรชุมชน องค์กรวิชาชีพ สถาบันศาสนา สถานประกอบการ และสถาบันอื่นที่จัดการศึกษารูปแบบที่หลากหลายในเขตพื้นที่การศึกษา

(9) ดำเนินการและประสาน ส่งเสริม สนับสนุนการวิจัยและพัฒนาการศึกษาในเขตพื้นที่การศึกษา

(10) ประสาน ส่งเสริม การดำเนินการของคณะกรรมการ คณะอนุกรรมการและคณะทำงานด้านการศึกษา

(11) ประสานการปฏิบัติราชการทั่วไปกับองค์กรหรือหน่วยงานต่าง ๆ ทั้งภาครัฐ เอกชนและองค์กรปกครองส่วนท้องถิ่น

(12) ปฏิบัติงานร่วมกับหรือสนับสนุนการปฏิบัติงานของหน่วยงานอื่นที่เกี่ยวข้องหรือได้รับมอบหมาย

3. ข้อ 6 แห่งประกาศกระทรวงศึกษาธิการ เรื่อง การแบ่งส่วนราชการภายในสำนักงานเขตพื้นที่การศึกษา พ.ศ. 2566 (ฉบับที่ 3) ให้แบ่งส่วนราชการภายในสำนักงานเขตพื้นที่การศึกษา ไว้ดังต่อไปนี้

(1) กลุ่มอำนวยการ

(2) กลุ่มนโยบายและแผน

(3) กลุ่มส่งเสริมการศึกษาทางไกล เทคโนโลยีสารสนเทศและการสื่อสาร

(4) กลุ่มบริหารงานการเงินและสินทรัพย์

(5) กลุ่มบริหารงานบุคคล

(6) กลุ่มพัฒนาครูและบุคลากรทางการศึกษา

(7) กลุ่มนิเทศ ติดตาม และประเมินผลการจัดการศึกษา

(8) กลุ่มส่งเสริมการจัดการศึกษา

(9) หน่วยตรวจสอบภายใน

9. โครงสร้างการบริหารสำนักงานเขตพื้นที่การศึกษามัธยมศึกษาพะเยา

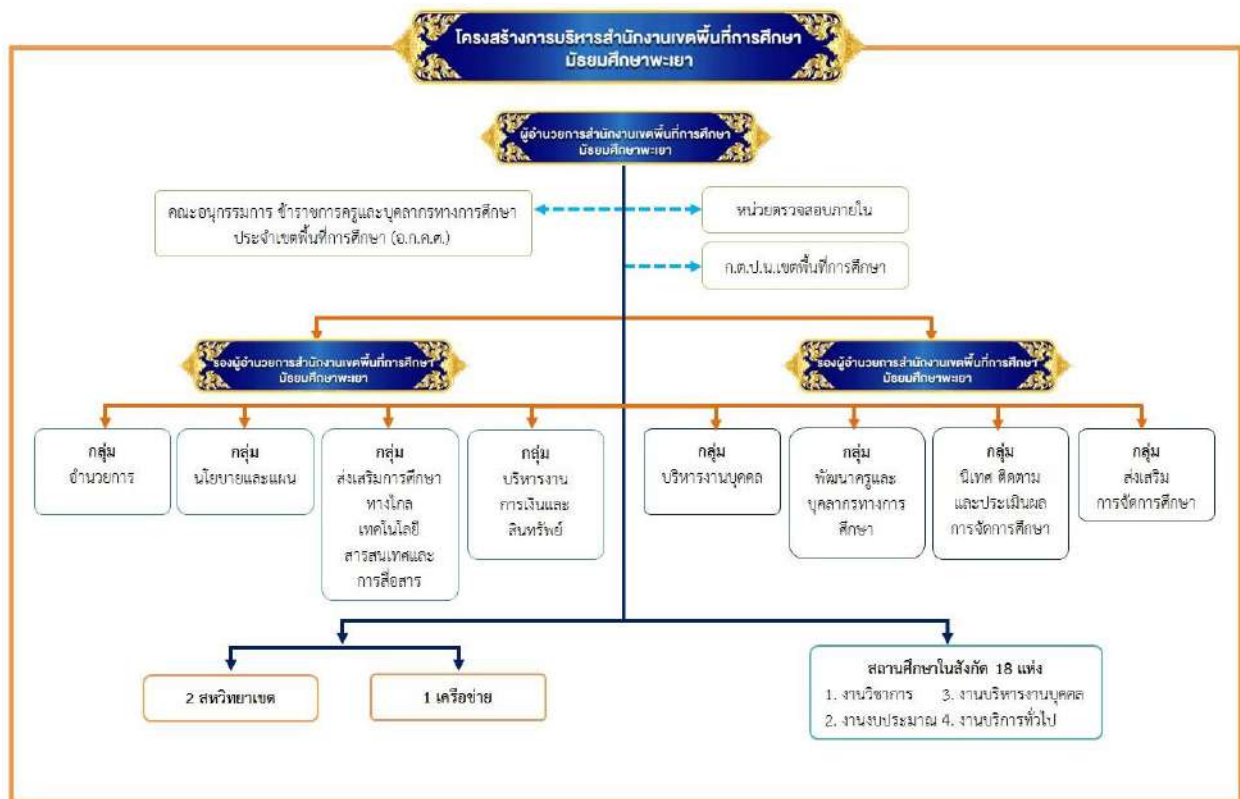

10. ข้าราชการครูและบุคลากรทางการศึกษา

10.1 จำนวนข้าราชการและบุคลากรทางการศึกษา

ลำดับที่	ตำแหน่ง/กลุ่ม	อัตรากำลัง (คน)	หมายเหตุ
1	ผู้อำนวยการสำนักงานเขตพื้นที่การศึกษา	1	
2	รองผู้อำนวยการสำนักงานเขตพื้นที่การศึกษา	2	
3	ข้าราชการและบุคลากรทางการศึกษา 38 ค (2)		
	กลุ่มผู้อำนวยการ	3	
	กลุ่มบริหารงานบุคคล	6	
	กลุ่มบริหารงานการเงินและสินทรัพย์	3	
	กลุ่มนโยบายและแผน	3	
	กลุ่มส่งเสริมการจัดการศึกษา	3	
	กลุ่มนิเทศ ติดตาม และประเมินผลฯ	5	
	หน่วยตรวจสอบภายใน	-	
	กลุ่มส่งเสริมการศึกษาทางไกลเทคโนโลยีสารสนเทศและการสื่อสาร	-	
	กลุ่มพัฒนาครูและบุคลากรทางการศึกษา	-	รักษาราชการ 1 คน
	กลุ่มกฎหมายและคดี	1	
4	พนักงานราชการ	11	
5	พนักงานอัตราจ้าง	10	
	รวมทั้งสิ้น	48	

ที่มา : กลุ่มบริหารงานบุคคล สพม.พะเยา ข้อมูล ณ วันที่ 20 กันยายน 2566

10.2 จำนวนข้าราชการครูและบุคลากรทางการศึกษาในสถานศึกษาจำแนกตามจังหวัดและสายงาน

ที่	สายงาน	จำนวน (คน)
1	ผู้อำนวยการโรงเรียน	15
2	รองผู้อำนวยการโรงเรียน	28
3	ข้าราชการครู	784
4	พนักงานราชการ	52
5	ครูอัตราจ้าง	22
6	ลูกจ้างประจำ	18
	รวมทั้งสิ้น	919

ที่มา : กลุ่มบริหารงานบุคคล สพม.พะเยา ข้อมูล ณ วันที่ 25 สิงหาคม 2566

11. ข้อมูลจำนวนนักเรียน

ที่	ระดับชั้น	ปีการศึกษา 2566	
		จำนวนนักเรียน (คน)	จำนวนห้องเรียน (ห้อง)
1	ชั้นมัธยมศึกษาปีที่ 1	2,528	83
2	ชั้นมัธยมศึกษาปีที่ 2	2,478	83
3	ชั้นมัธยมศึกษาปีที่ 3	2,464	82
รวมระดับชั้นมัธยมศึกษาตอนต้น		7,470	248
4	ชั้นมัธยมศึกษาปีที่ 4	2,453	84
5	ชั้นมัธยมศึกษาปีที่ 5	2,479	86
6	ชั้นมัธยมศึกษาปีที่ 6	2,267	82
รวมระดับมัธยมศึกษาตอนปลาย		7,199	252
รวมทั้งสิ้น		14,669	500

ที่มา : ข้อมูลจาก Data Management Center (DMC) ณ วันที่ 10 มิ.ย. 2566

12. ผลการพัฒนาคุณภาพการศึกษา

รายงานผลการติดตามและประเมินผลการบริหารและจัดการของสำนักงานเขตพื้นที่การศึกษาตามมาตรฐานสำนักงานเขตพื้นที่การศึกษา (พ.ศ. 2560) ประจำปีงบประมาณ พ.ศ. 2565 ของสำนักงานเขตพื้นที่การศึกษามัธยมศึกษาพะเยา

มาตรฐาน/ตัวบ่งชี้/ประเด็นการพิจารณา	ระดับ คุณภาพ
มาตรฐานที่ 1 การบริหารจัดการองค์กรสู่ความเป็นเลิศ	ดีมาก
<u>ตัวบ่งชี้ที่ 1</u> การบริหารจัดการที่ดี	ดีเยี่ยม
<u>ตัวบ่งชี้ที่ 2</u> การพัฒนาองค์กรแห่งการเรียนรู้	ปรับปรุง
<u>ตัวบ่งชี้ที่ 3</u> การกระจายอำนาจและการส่งเสริมการมีส่วนร่วมในการบริหารและการจัดการศึกษา	ดีมาก
มาตรฐานที่ 2 การบริหารและจัดการศึกษาที่มีประสิทธิภาพ	ดีมาก
<u>ตัวบ่งชี้ที่ 1</u> การบริหารงานด้านวิชาการ	ดีมาก
<u>ตัวบ่งชี้ที่ 2</u> การบริหารงานด้านงบประมาณ	ดีเยี่ยม
<u>ตัวบ่งชี้ที่ 3</u> การบริหารงานด้านการบริหารบุคคล	ดีมาก
<u>ตัวบ่งชี้ที่ 4</u> การบริหารงานด้านการบริหารทั่วไป	ดีมาก
<u>ตัวบ่งชี้ที่ 5</u> การติดตาม ตรวจสอบ การประเมินผล และการนิเทศการจัดการศึกษาที่มีประสิทธิภาพ	ดีมาก

มาตรฐานที่ 3 สัมฤทธิ์ผลการบริหารและจัดการศึกษา	ดีมาก
ตัวบ่งชี้ที่ 1 สำนักงานเขตพื้นที่การศึกษามีผลงานที่แสดงความสำเร็จ และเป็นแบบอย่างได้ดี	ปรับปรุง
ตัวบ่งชี้ที่ 2 สถานศึกษามีคุณภาพตามมาตรฐานการศึกษาปฐมวัยและการศึกษาขั้นพื้นฐาน เพื่อการประกันคุณภาพการศึกษา	ดีเยี่ยม
ตัวบ่งชี้ที่ 3 ผู้เรียนระดับปฐมวัยและระดับการศึกษาขั้นพื้นฐานมีคุณภาพตามผลัดสูตรประกอบด้วย 1.ผลการประเมินพัฒนาการของเด็กปฐมวัย (เฉพาะ สพป.) 2.ผลการทดสอบความสามารถขั้นพื้นฐานของผู้เรียนระดับชาติ National Test:NT (เฉพาะ สพป.) 3.ผลการทดสอบทางการศึกษาระดับชาติขั้นพื้นฐาน O-NET 4.ผลการประเมินคุณลักษณะอันพึงประสงค์ 5.ผลการประเมินความสามารถในการอ่าน การคิดวิเคราะห์ และการเขียน	ดีเยี่ยม
ตัวบ่งชี้ที่ 4 ประชากรวัยเรียนได้รับสิทธิ์และโอกาสทางการศึกษาขั้นพื้นฐานเท่าเทียมกันศึกษาต่อในระดับสูงขึ้นหรือมีความรู้ทักษะพื้นฐานในการประกอบอาชีพด้วย	ดีเยี่ยม
1.จำนวนประชากรวัยเรียนที่มีอายุถึงเกณฑ์การศึกษาภาคบังคับได้เข้าเรียนชั้น ป.1 (เฉพาะ สพป.)	
2.อัตราการออกกลางคันลดลง	พอใช้
3.อัตราการศึกษาต่อในระดับที่สูงขึ้นของผู้เรียน ป.6/ม.3/ม.6	ดีเยี่ยม
4.ผู้เรียนระดับการศึกษาขั้นพื้นฐานที่มีความต้องการพิเศษได้รับการดูแลช่วยเหลือและส่งเสริมให้ได้รับการศึกษาเต็มตามศักยภาพ ได้แก่ เด็กพิการเรียนรวม เด็กด้อยโอกาส และเด็กที่มีความสามารถพิเศษ	ดีเยี่ยม
ตัวบ่งชี้ที่ 5 ผู้รับบริการและมีส่วนได้ส่วนเสีย มีความพึงพอใจในการบริการและจัดการศึกษารวมทั้งการให้บริการ	ดี
สรุปภาพรวมมาตรฐานที่ 3	ดีมาก

ที่มา : กลุ่มอำนวยการ สพม.พะเยา

12.1 ผลการติดตามประเมินผลการบริหารจัดการศึกษาขั้นพื้นฐานของสำนักงานเขตพื้นที่การศึกษาตามตัวชี้วัด แผนปฏิบัติการของสำนักงานคณะกรรมการการศึกษาขั้นพื้นฐานประจำปีงบประมาณ พ.ศ. 2565 สำนักงานเขตพื้นที่การศึกษามัธยมศึกษาพะเยา

กลยุทธ์/ตัวชี้วัด	คุณภาพ	คำอธิบายระดับคุณภาพ
ตัวชี้วัดที่ 1 ร้อยละของผู้เรียนที่เข้าร่วมกิจกรรมที่ส่งเสริม สนับสนุน ในการสร้างภูมิคุ้มกันพร้อมรับมือกับการเปลี่ยนแปลงและภัยคุกคามรูปแบบใหม่ในทุกรูปแบบ	4	ดีมาก
ตัวชี้วัดที่ 6 อัตราการเข้าเรียนสุทธิตะดับมัธยมศึกษาตอนต้น สังกัดคณะกรรมการการศึกษาขั้นพื้นฐาน		(ค่าเป้าหมายตัวชี้วัด ร้อยละ 70) ไม่ประเมินระดับคุณภาพ สพม.พะเยาดำเนินการได้ 75.51
ตัวชี้วัดที่ 10 ร้อยละนักเรียนปฐมวัยที่มีคุณภาพตามหลักสูตรการศึกษาปฐมวัย (สปป.)		

ตัวชี้วัดที่ 11 ร้อยละของผู้เรียนมีคุณลักษณะอันพึงประสงค์ระดับดีขึ้นไป	5	ดีเยี่ยม
ตัวชี้วัดที่ 13 ร้อยละของครูสอนภาษาอังกฤษในระดับประถมศึกษาและมัธยมศึกษา ได้รับการพัฒนาและยกระดับความรู้ภาษาอังกฤษโดยใช้ระดับการพัฒนาภาษาอังกฤษ (CEFR) ตามเกณฑ์ที่กำหนด	4	ดีมาก
ตัวชี้วัดที่ 15 ร้อยละของสถานศึกษาที่สอนในระดับมัธยมศึกษาตอนต้นได้รับการเตรียมความพร้อม (ด้านการอ่าน คณิตศาสตร์และวิทยาศาสตร์) ในการประเมินระดับนานาชาติตามโครงการ PISA	2	พอใช้
ตัวชี้วัดที่ 16 ร้อยละของสถานศึกษาที่จัดการเรียนการสอนตามพหุปัญญา	5	ดีเยี่ยม
ตัวชี้วัดที่ 17 ร้อยละของนักเรียนที่ได้รับการพัฒนาพหุปัญญารายบุคคล		
ตัวชี้วัดที่ 18 ร้อยละของหน่วยงานและสถานศึกษาที่มีระบบบริหารจัดการดิจิทัล	4	ดีมาก
คะแนนเฉลี่ยรวม 6 ตัวชี้วัด	4.00	ดีมาก

ที่มา : กลุ่มนโยบายและแผน สพม.พะเยา

12.3 คะแนนเฉลี่ยการทดสอบทางการศึกษาระดับชาตินขั้นพื้นฐาน (O-NET) ชั้นมัธยมศึกษาปีที่ 3 ระดับเขตพื้นที่ และระดับประเทศ เปรียบเทียบปีการศึกษา 2564 – 2565

วิชา	ปีการศึกษา 2564			ปีการศึกษา 2565		
	สพม.พะเยา	ประเทศ	ผลต่าง	สพม.พะเยา	ประเทศ	ผลต่าง
ภาษาไทย	57.03	51.19	5.84	58.26	52.95	5.31
ภาษาอังกฤษ	32.29	31.11	1.18	35.21	32.05	3.16
คณิตศาสตร์	26.82	24.47	2.35	27.51	24.39	3.12
วิทยาศาสตร์	33.61	31.67	1.94	36.20	33.32	2.88
เฉลี่ย 4 วิชาหลัก	37.43	34.61	11.31	39.30	35.68	3.62

12.4 ผลต่างของคะแนนเฉลี่ยการทดสอบทางการศึกษาระดับชาตินขั้นพื้นฐาน (O-NET) ชั้นมัธยมศึกษาปีที่ 6 ในระดับเขตพื้นที่และระดับประเทศ เปรียบเทียบปีการศึกษา 2564 – 2565

วิชา	ปีการศึกษา 2564			ปีการศึกษา 2565		
	สพม.พะเยา	ประเทศ	ผลต่าง	สพม.พะเยา	ประเทศ	ผลต่าง
ภาษาไทย	52.42	46.40	6.06	48.99	44.09	4.90
สังคมศึกษาฯ	39.31	36.87	2.44	34.93	33.00	1.93
ภาษาอังกฤษ	27.95	25.56	2.39	24.72	23.44	1.28
คณิตศาสตร์	24.69	21.28	3.41	24.79	21.61	3.18
วิทยาศาสตร์	30.98	28.65	2.33	29.86	28.08	1.78
เฉลี่ย 5 วิชาหลัก	35.07	31.75	3.32	32.66	30.04	2.61

ที่มา : กลุ่มนิเทศ ติดตามและประเมินผลการจัดการศึกษา

ส่วนที่ 2

ทิศทางการพัฒนาการศึกษาของ สำนักงานเขตพื้นที่การศึกษามัธยมศึกษาพะเยา

การพัฒนาการศึกษาของเขตพื้นที่การศึกษา จากการนำบทบัญญัติของรัฐธรรมนูญ แห่งราชอาณาจักรไทย พุทธศักราช 2560 ในส่วนที่เกี่ยวข้องกับการศึกษาพุทธศักราชชาติ 20 ปี พ.ศ.2561-2580 แผนพัฒนาการศึกษาชาติ พ.ศ.2560-2579 นโยบายและจุดเน้นกระทรวงศึกษาธิการ ประจำปีงบประมาณ พ.ศ.2564 และนโยบายสำนักงานคณะกรรมการการศึกษาขั้นพื้นฐาน ประจำปีงบประมาณ พ.ศ.2565 ประกอบกับ พระราชกฤษฎีกาว่าด้วยหลักเกณฑ์และวิธีการบริหารกิจการบ้านเมืองที่ดี (ฉบับที่ 2) พ.ศ.2562 ได้กำหนดให้ในวาระเริ่มแรกการจัดทำแผนปฏิบัติการของส่วนราชการเป็นแผนห้าปี ตามมาตรา 16 แห่งพระราชกฤษฎีกาว่าด้วยหลักเกณฑ์และวิธีการบริหารกิจการบ้านเมืองที่ดี พ.ศ.2546 ซึ่งแก้ไขเพิ่มเติมโดย พระราชกฤษฎีกานี้ ให้จัดทำเป็นแผนสามปีโดยมีห้วงระยะเวลาตั้งแต่ปีงบประมาณ พ.ศ. 2563 - 2565

สำนักงานเขตพื้นที่การศึกษามัธยมศึกษาพะเยา ได้กำหนดทิศทางการพัฒนาการศึกษา โดยได้ทบทวนแผนพัฒนาการศึกษา ประจำปีงบประมาณ พ.ศ. 2561 - 2565 เป็นฉบับทบทวน 2563 - 2565 นำสู่การปฏิบัติในการจัดทำแผนปฏิบัติการของสำนักงานเขตพื้นที่การศึกษามัธยมศึกษาพะเยา ประจำปีงบประมาณ พ.ศ.2566 โดยมีวิสัยทัศน์ พันธกิจ เป้าประสงค์ ยุทธศาสตร์ เป้าประสงค์เชิงยุทธศาสตร์ ตัวชี้วัด ค่าเป้าหมาย และโครงการ กิจกรรม ดังนี้

วิสัยทัศน์

“ องค์กรส่งเสริมการจัดการศึกษา พัฒนาทรัพยากรมนุษย์อย่างมีคุณภาพ
น้อมนำศาสตร์พระราชาสู่การพัฒนาที่ยั่งยืน ”

พันธกิจ

1. พัฒนาระบบการบริหารจัดการที่มีประสิทธิภาพ
2. ส่งเสริมการจัดการศึกษาของสถานศึกษาในสังกัดให้มีคุณภาพในศตวรรษที่ 21
3. พัฒนาบุคลากรให้เป็นบุคคลแห่งการเรียนรู้
4. ส่งเสริมให้ผู้เรียนมีคุณภาพตามศักยภาพ บนพื้นฐานความหลากหลาย
5. ส่งเสริมให้สถานศึกษาได้พัฒนาผู้เรียนให้น้อมนำศาสตร์พระราชาสู่การปฏิบัติ

เป้าประสงค์

1. มีระบบการบริหารจัดการที่มีประสิทธิภาพเป็นที่ยอมรับ และเชื่อมั่นจากผู้รับบริการ และประชาชน
2. มีรูปแบบบริหารจัดการแบบมีส่วนร่วม
3. มีสภาพแวดล้อมที่เอื้อต่อการให้บริการ
4. มีเทคโนโลยีที่ทันสมัยในการบริหารจัดการ

5. สถานศึกษาในสังกัดมีการบริหารจัดการศึกษาที่มีคุณภาพในศตวรรษที่ 21
6. สถานศึกษาในสังกัดมีระดับคุณภาพตามมาตรฐานการศึกษาขั้นพื้นฐาน
7. สถานศึกษาในสังกัดจัดการศึกษาให้ผู้เรียนรู้เท่าทันการเปลี่ยนแปลงตามวิถีของสังคมยุคใหม่ (new normal)
8. ผู้บริหาร ครู และ บุคลากรทางการศึกษาพัฒนาตนเองสู่การเป็นมืออาชีพ
9. ผู้บริหาร ครู และบุคลากรทางการศึกษามีขวัญ และกำลังใจในการปฏิบัติงาน
10. ผู้เรียนได้รับโอกาสทางการศึกษานบนพื้นฐานความหลากหลายและทั่วถึง
12. ผู้เรียนให้มีความเป็นเลิศทางวิชาการเพื่อสามารถสร้างขีดความสามารถในการแข่งขัน
13. สถานศึกษาในสังกัดจัดการศึกษาเพื่อพัฒนาคุณภาพชีวิต น้อมนำศาสตร์พระราชาสู่การพัฒนาอย่างยั่งยืน
14. สถานศึกษาในสังกัดมีสภาพแวดล้อมที่เอื้อต่อการจัดการเรียนการสอนและเป็นมิตรกับสิ่งแวดล้อมมีความปลอดภัยในทุกมิติ
15. สถานศึกษาในสังกัดเสริมสร้างให้ผู้เรียนมีเอกลักษณ์ความเป็นไทยภายใต้ความหลากหลายทางวัฒนธรรม

แผนปฏิบัติการ

กลยุทธ์ที่ 1 การส่งเสริมการจัดการศึกษาให้ผู้เรียนมีความปลอดภัยจากภัยทุกรูปแบบ

ที่	ตัวชี้วัด	เป้าหมาย สพท.	เป้าหมาย สพม.
1	ร้อยละของผู้เรียนที่มีความรู้ความเข้าใจในภัยคุกคามรูปแบบใหม่ทุกรูปแบบ รู้เท่าทันสื่อและเทคโนโลยีในการดำเนินชีวิตวิถีใหม่	ร้อยละ 80	ร้อยละ 80
2	ร้อยละของผู้เรียนได้รับการศึกษาในสถานศึกษาที่มีความปลอดภัย	ร้อยละ 80	ร้อยละ 80
3	ร้อยละของสถานศึกษาที่มีแผน/มาตรการในการจัดการภัยพิบัติและภัยคุกคามทุกรูปแบบ โรคอุบัติใหม่ โรคอุบัติซ้ำและรับรองวิถีชีวิตใหม่ (New Normal)	ร้อยละ 80	ร้อยละ 80
4	ร้อยละของครู บุคลากรทางการศึกษา ดำเนินแนวทางในการจัดการภัยพิบัติ และภัยคุกคามทุกรูปแบบ ให้สามารถปรับตัวต่อโรคอุบัติใหม่ โรคอุบัติซ้ำ รับรองวิถีชีวิตใหม่ (New Normal)	ร้อยละ 80	ร้อยละ 80

กลยุทธ์ที่ 2 เพิ่มโอกาสและความเสมอภาคทางการศึกษาให้กับประชากรในวัยเรียนทุกคน

ที่	ตัวชี้วัด	เป้าหมาย สพท.	เป้าหมาย สพม.
1	อัตราการเข้าเรียนสุทธิ (Net enrollment rate) ระดับมัธยมศึกษาตอนต้น สังกัดคณะกรรมการการศึกษาขั้นพื้นฐาน	ร้อยละ 70	ร้อยละ 70
2	อัตราการเข้าเรียนสุทธิของของผู้เรียนปทุมวัย สังกัดคณะกรรมการการศึกษาขั้นพื้นฐาน	ร้อยละ 70	ร้อยละ 70
3	จำนวนนักเรียนที่เป็นผู้พิการ ผู้ด้อยโอกาสเข้าถึงบริการทางการศึกษา และพัฒนาสมรรถภาพหรือบริการทางการศึกษาที่เหมาะสมตามความจำเป็น คน	2,178,666 คน
4	ร้อยละจำนวนของผู้ได้รับเงินอุดหนุนปัจจัยพื้นฐานสำหรับนักเรียนยากจน	ร้อยละ 20	ร้อยละ 20

กลยุทธ์ที่ 3 ยกระดับคุณภาพการศึกษาให้สอดคล้องกับการเปลี่ยนแปลงในศตวรรษที่ 21

ที่	ตัวชี้วัด	เป้าหมาย สพท.	เป้าหมาย สพม.
1	ร้อยละของนักเรียนปทุมวัยมีพัฒนาการด้านร่างกาย อารมณ์ จิตใจ สังคม และสติปัญญา	ร้อยละ 80	ร้อยละ 80
2	ร้อยละของผู้เรียนมีคุณลักษณะอันพึงประสงค์ระดับดีขึ้นไป	ร้อยละ 90	ร้อยละ 90
3	ร้อยละของผู้เรียนมีสมรรถนะและทักษะที่จำเป็นในศตวรรษที่ 21	ร้อยละ 80	ร้อยละ 80
4	ร้อยละของสถานศึกษาที่สอนในระดับมัธยมต้นได้รับการเตรียมความพร้อม (ด้านการอ่าน คณิตศาสตร์ และวิทยาศาสตร์) ในการประเมินระดับนานาชาติ PISA	ร้อยละ 70	ร้อยละ 70
5	ร้อยละของสถานศึกษาที่สามารถจัดการเรียนการสอนตามพหุปัญญา	ร้อยละ 30	ร้อยละ 30

ที่	ตัวชี้วัด	เป้าหมาย สพท.	เป้าหมาย สพม.
6	ร้อยละของนักเรียนที่ได้รับการคัดกรองเพื่อพัฒนาพหุปัญญารายบุคคล	ร้อยละ 30	ร้อยละ 30
7	จำนวนผู้เรียนที่ได้รับการพัฒนาเต็มตามศักยภาพตามความถนัดและสามารถ (ด้านวิทยาศาสตร์ คณิตศาสตร์ ทัศนศิลป์ นาฏศิลป์ ดนตรี กีฬา) คน	42,189 คน
8	ร้อยละของนักเรียนที่มีคะแนนผลการทดสอบทางการศึกษาระดับชาติขั้นพื้นฐาน (O-NET) ร้อยละ 50 ขึ้นไปเพิ่มจากปีการศึกษาที่ผ่านมา	ร้อยละ 3	ร้อยละ 3
9	ร้อยละครูสอนภาษาอังกฤษในระดับชั้นประถมศึกษาและมัธยมศึกษา ได้รับการพัฒนาและยกระดับความรู้ทางภาษาอังกฤษโดยใช้ระบบการพัฒนาทางด้านภาษา (CEFR) ตามเกณฑ์ที่กำหนด	ร้อยละ 50	ร้อยละ 50
10	จำนวนครูและบุคลากรทางการศึกษาที่สามารถจัดการเรียนรู้เชิงรุก คน	100,000 คน

กลยุทธ์ที่ 4 เพิ่มประสิทธิภาพในการบริหารจัดการศึกษา

ที่	ตัวชี้วัด	เป้าหมาย สพท.	เป้าหมาย สพม.
1	ร้อยละหน่วยงานและสถานศึกษามีระบบบริหารจัดการที่เป็นดิจิทัล	ร้อยละ 80	ร้อยละ 80
2	ร้อยละของสถานศึกษานำร่องในพื้นที่นวัตกรรม การศึกษาสถานศึกษาที่ตั้งในพื้นที่ลักษณะพิเศษ เขตพัฒนาพิเศษเฉพาะกิจ จังหวัดชายแดนภาคใต้ เขตพัฒนาพิเศษภาคตะวันออก (EEC) และโรงเรียนคุณภาพ ได้รับการพัฒนาประสิทธิภาพการจัดการศึกษาตามบริบทพื้นที่	ร้อยละ 80	ร้อยละ 80

ที่	ตัวชี้วัด	เป้าหมาย สพท.	เป้าหมาย สพม.
3	ร้อยละของหน่วยงานในสังกัด สพฐ. ที่ผ่านเกณฑ์การประเมิน ITAonline	ร้อยละ 80	ร้อยละ 80
4	ร้อยละของสถานศึกษาและหน่วยงานใช้ระบบเชื่อมโยงข้อมูลในระบบแบบ Real Time	ร้อยละ 80	ร้อยละ 80
5	จำนวนครั้งของประชาชนที่เข้าถึงหลักสูตร สื่อ แหล่งเรียนรู้ที่จัดการศึกษาในรูปแบบการเรียนรู้ตลอดชีวิต (Lifelong learning)	จำนวน ครั้ง	จำนวน 100,000 ครั้ง
6	ร้อยละของโครงการของหน่วยงานในสังกัด สพฐ. ที่บรรลุผลสัมฤทธิ์ตามค่าเป้าหมายยุทธศาสตร์ชาติ	ร้อยละ 10	ร้อยละ 10

ส่วนที่ 3

ข้อมูลนักเรียนรายบุคคล ภาคเรียนที่ 1 ปีการศึกษา 2566

ตารางที่ 1 จำนวนนักเรียน ห้องเรียน จำแนกเพศ รายชั้น ภาคเรียนที่ 1 ปีการศึกษา 2566

ชั้น	นักเรียน (คน)			ห้องเรียน
	ชาย	หญิง	รวม	
มัธยมศึกษาปีที่ 1	1,194	1,334	2,528	83
มัธยมศึกษาปีที่ 2	1,198	1,280	2,478	83
มัธยมศึกษาปีที่ 3	1,166	1,298	2,464	82
รวมมัธยมศึกษาตอนต้น	3,558	3,912	7,470	248
มัธยมศึกษาปีที่ 4	1,055	1,398	2,453	84
มัธยมศึกษาปีที่ 5	1,058	1,421	2,479	86
มัธยมศึกษาปีที่ 6	917	1,350	2,267	82
รวมมัธยมศึกษาตอนปลาย	3,030	4,169	7,199	252
รวมทั้งสิ้น	6,588	8,081	14,669	500

ตารางที่ 2 กราฟแสดงจำนวนนักเรียน ห้องเรียน จำแนกเพศ รายชั้น ภาคเรียนที่ 1 ปีการศึกษา 2566

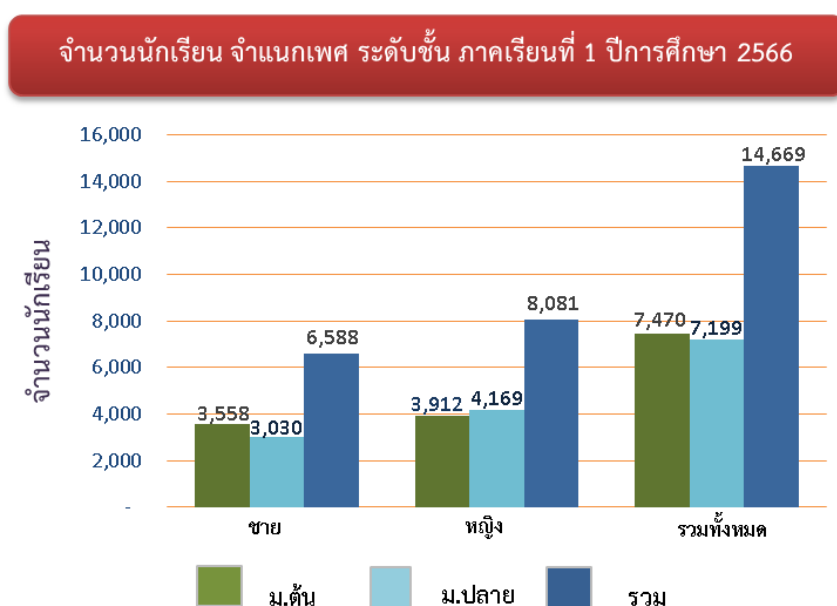

จากแผนภูมิพบว่าจำนวนนักเรียนมัธยมศึกษาตอนต้นคิดเป็นร้อยละ 50.92 และมัธยมศึกษาตอนปลายคิดเป็นร้อยละ 49.08

ตารางที่ 3 จำนวนนักเรียน ห้องเรียน และอัตราส่วนห้องเรียนต่อนักเรียน รายชั้น ภาคเรียนที่ 1
ปีการศึกษา 2564 - 2566

ระดับชั้น	ปีการศึกษา 2564				ปีการศึกษา 2565				ปีการศึกษา 2566			
	นักเรียน	ห้องเรียน	ห้องเรียน : นร.		นักเรียน	ห้องเรียน	ห้องเรียน : นร.		นักเรียน	ห้องเรียน	ห้องเรียน : นร.	
มัธยมศึกษาปีที่ 1	2,580	83	1 :	31	2,471	82	1 :	30	2,528	83	1 :	30
มัธยมศึกษาปีที่ 2	2,632	85	1 :	31	2,574	82	1 :	31	2,478	83	1 :	30
มัธยมศึกษาปีที่ 3	2,504	83	1 :	30	2,589	85	1 :	30	2,464	84	1 :	29
รวมมัธยมศึกษาตอนต้น	7,716	251	1 :	31	7,634	249	1 :	31	7,470	250	1 :	30
มัธยมศึกษาปีที่ 4	2,434	82	1 :	30	2,387	83	1 :	29	2,453	84	1 :	29
มัธยมศึกษาปีที่ 5	2,292	81	1 :	28	2,398	82	1 :	29	2,479	86	1 :	29
มัธยมศึกษาปีที่ 6	2,220	81	1 :	27	2,261	81	1 :	28	2,267	82	1 :	28
รวมมัธยมศึกษาตอนปลาย	6,946	244	1 :	28	7,046	246	1 :	29	7,199	247	1 :	29
รวมทั้งสิ้น	14,662	495	1 :	30	14,680	495	1 :	30	14,669	497	1 :	30

ตารางที่ 4 จำนวนนักเรียนรายชั้น ภาคเรียนที่ 1 ปีการศึกษา 2564 - 2566

ระดับชั้น	ปีการศึกษา 2564	ปีการศึกษา 2565	ปีการศึกษา 2566
มัธยมศึกษาปีที่ 1	2,580	2,471	2,528
มัธยมศึกษาปีที่ 2	2,632	2,574	2,478
มัธยมศึกษาปีที่ 3	2,504	2,589	2,464
มัธยมศึกษาปีที่ 4	2,434	2,387	2,453
มัธยมศึกษาปีที่ 5	2,292	2,398	2,479
มัธยมศึกษาปีที่ 6	2,220	2,261	2,267
รวมทั้งสิ้น	14,662	14,680	14,669

ตารางที่ 5 กราฟเปรียบเทียบจำนวนนักเรียนรายชั้น ภาคเรียนที่ 1 ปีการศึกษา 2564 – 2566

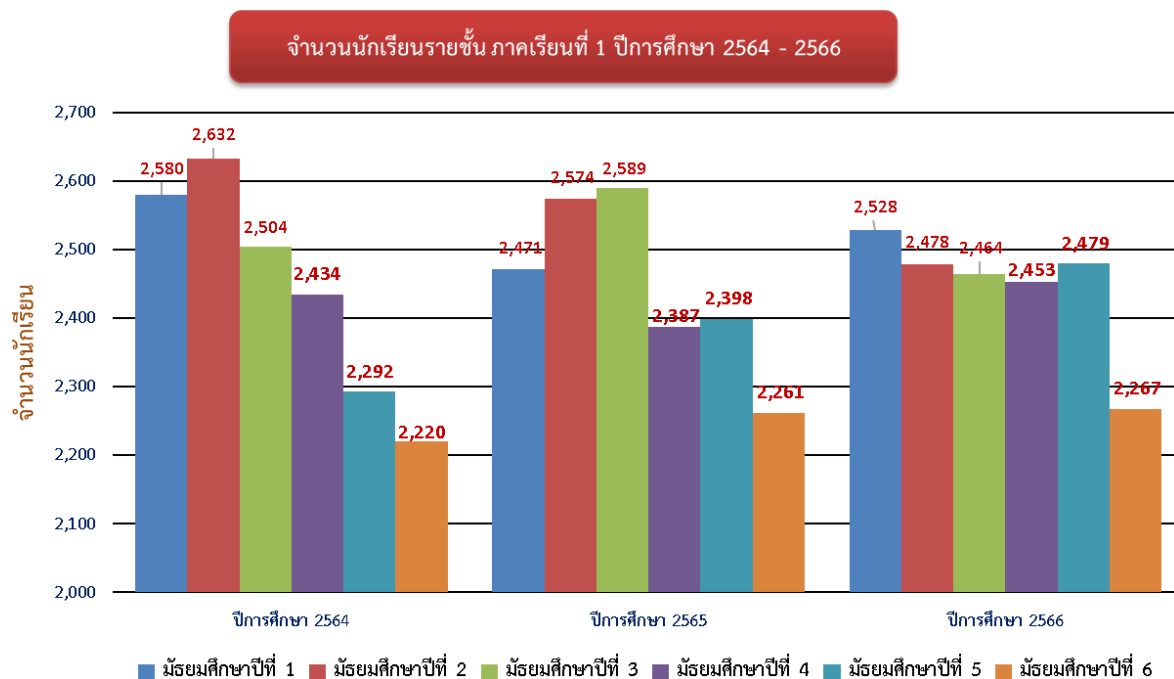

จากแผนภูมิพบว่าจำนวนนักเรียนปีการศึกษา 2566 ในสังกัดสำนักงานเขตพื้นที่การศึกษามัธยมศึกษาพะเยามีจำนวนนักเรียนทั้งหมด 14,669 คน มีนักเรียนในระดับชั้นมัธยมศึกษาปีที่ 1 มากที่สุด คือ 2,528 คน

ตารางที่ 6 จำนวนนักเรียนชั้นมัธยมศึกษาปีที่ 3 และ ชั้นมัธยมศึกษาปีที่ 6 ภาคเรียนที่ 1 ปีการศึกษา 2564 - 2566

ลำดับที่	โรงเรียน	ปีการศึกษา 2564		ปีการศึกษา 2565		ปีการศึกษา 2566	
		ม.3	ม.6	ม.3	ม.6	ม.3	ม.6
1	พะเยาพิทยาคม	573	544	576	544	574	556
2	พากแก้ววิทยาคม	108	89	95	81	84	84
3	พะเยาประชานุวิทยาลัย	46	19	43	20	31	26
4	ดอกคำใต้วิทยาคม	156	104	158	162	132	146
5	ถ้ำปินวิทยาคม	63	51	74	42	79	52
6	จำเมืองวิทยาคม	57	52	66	54	54	47
7	แม่ใจวิทยาคม	113	151	112	145	95	157
8	ดงเจนวิทยาคม	98	78	117	73	85	87
9	เฉลิมพระเกียรติฯ	62	40	53	56	50	23
10	จุนวิทยาคม	158	141	176	123	172	121
11	พญาลอวิทยาคม	56	41	49	57	57	42
12	เชียงคำวิทยาคม	457	428	492	423	445	414
13	ฝายกวางวิทยาคม	109	82	91	74	86	75
14	เชียงม่วนวิทยาคม	91	92	87	78	84	96
15	ปงรัชดาภิเษก	101	76	119	104	111	87
16	ปงพัฒน์วิทยาคม	86	82	98	72	105	81
17	ขุนควรวีทยาคม	54	39	51	42	51	54
18	ภูซางวิทยาคม	116	111	132	111	169	119
รวมทั้งสิ้น		2,504	2,220	2,589	2,261	2,464	2,267

ตารางที่ 7 กราฟเปรียบเทียบจำนวนนักเรียนชั้นมัธยมศึกษาปีที่ 3 และชั้นมัธยมศึกษาปีที่ 6 ภาคเรียนที่ 1

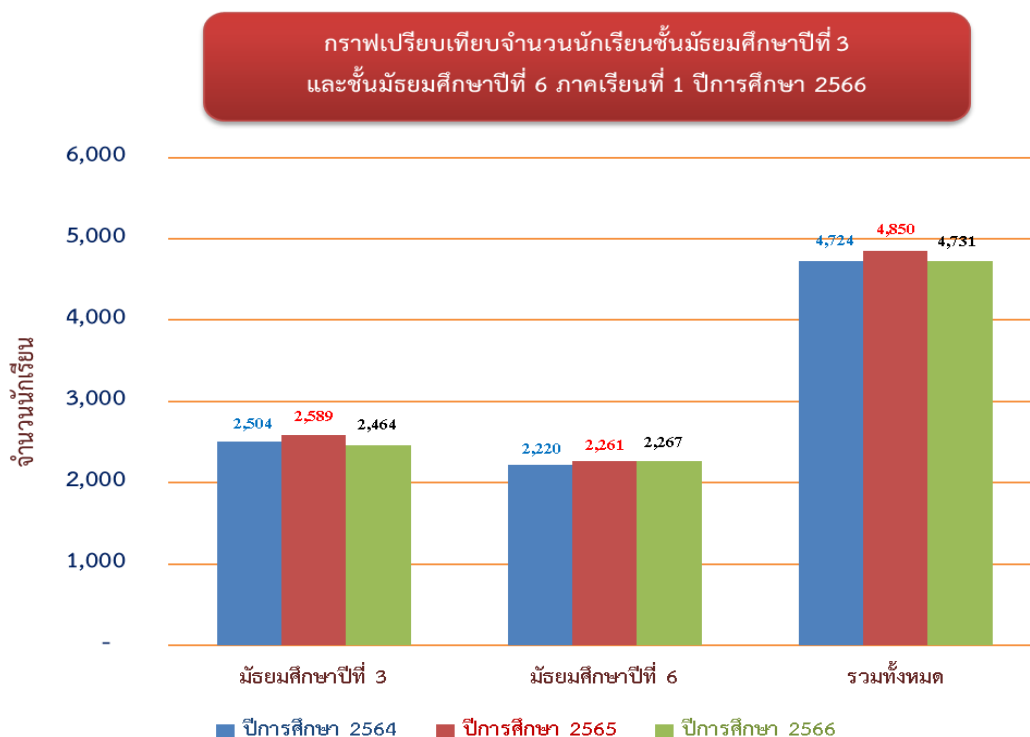

ระดับชั้น	ปีการศึกษา 2564	ปีการศึกษา 2565	ปีการศึกษา 2566
มัธยมศึกษาปีที่ 3	2,504	2,589	2,464
มัธยมศึกษาปีที่ 6	2,220	2,261	2,267
รวมทั้งหมด	4,724	4,850	4,731

จากกราฟจะพบว่าเมื่อเทียบกับปีการศึกษา 2565 แล้ว ในปีการศึกษา 2566 มีจำนวนนักเรียนชั้นมัธยมศึกษาปีที่ 3 คิดเป็นจำนวนลดลง 11.4 % และจำนวนของนักเรียนชั้นมัธยมศึกษาปีที่ 6 ลดลง 12.6 %

ตารางที่ 8 จำนวนนักเรียน รายชั้น จำแนกตามสัญชาติ ภาคเรียนที่ 1 ปีการศึกษา 2566

ชั้น	สัญชาติ																			
	ไทย	กัมพูชา	เกาหลีใต้	จีน	ซาอุดี อาระเบีย	ญี่ปุ่น	เนปาล	ปากีสถาน	เมียนมา	ฟิลิปปิน	มาเลเซีย	ลาว	เวียดนาม	ศรีลังกา	สิงคโปร์	อินเดีย	อินโดนี เซีย	ไม่ ปรากฏ สัญชาติ	อื่นๆ	รวม
มัธยมศึกษาปีที่ 1	2519	2	0	0	0	0	0	0	0	0	1	2	0	0	0	0	0	1	3	2528
มัธยมศึกษาปีที่ 2	2469	2	0	0	0	0	0	0	3	0	0	1	0	0	0	0	0	2	1	2478
มัธยมศึกษาปีที่ 3	2454	3	0	0	0	0	0	0	3	0	1	0	0	0	0	0	0	1	2	2464
รวม ม.ต้น	7442	7	0	0	0	0	0	0	6	0	2	3	0	0	0	0	0	4	6	7470
มัธยมศึกษาปีที่ 4	2449	0	0	0	0	0	0	0	0	0	1	1	0	0	0	0	0	1	1	2453
มัธยมศึกษาปีที่ 5	2473	2	0	0	0	0	0	0	0	0	3	0	0	0	0	0	0	0	1	2479
มัธยมศึกษาปีที่ 6	2262	1	0	0	0	0	0	0	1	0	0	0	0	0	0	0	0	1	2	2267
รวม ม.ปลาย	7184	3	0	0	0	0	0	0	1	0	4	1	0	0	0	0	0	2	4	7199
รวมทั้งสิ้น	14626	10	0	0	0	0	0	0	7	0	6	4	0	0	0	0	0	6	10	14669

ตารางที่ 9 จำนวนนักเรียนด้อยโอกาส จำแนกตามประเภทความด้อยโอกาส รายชั้น ภาคเรียนที่ 1 ปีการศึกษา 2566

ระดับชั้น	ความด้อยโอกาส															
	ถูก บังคับ ให้ขาย แรงงาน	อยู่ใน ธุรกิจ ทางเพศ	ถูก ทอดทิ้ง	ใน สถาน พินิจ และ คุ้มครอง	เร่ร่อน	ผลกระ ทบจาก เอดส์	ชนกลุ่ม น้อย	ถูกทำ ร้าย ทารุณ	ยากจน	ปัญหา เกี่ยวกับ ยาเสพติด	อื่นๆ	กำพร้า	ทำงาน รับผิดชอบ ตนเอง และ ครอบครัว	ด้อย โอกาส มากกว่า 1 ประเภท	อายุนอก เกณฑ์	รวม
มัธยมศึกษาปีที่ 1	0	0	0	0	0	0	1	0	1,280	0	0	3	0	5	0	1,289
มัธยมศึกษาปีที่ 2	0	0	0	0	0	0	0	0	1,177	0	0	0	0	3	0	1,180
มัธยมศึกษาปีที่ 3	0	0	2	0	0	0	1	0	1,148	0	0	1	0	1	0	1,153
รวมมัธยมศึกษาตอนต้น	0	0	2	0	0	0	2	0	3,605	0	0	4	0	9	0	3,622
มัธยมศึกษาปีที่ 4	0	0	0	0	0	0	1	0	941	0	0	0	0	2	0	944
มัธยมศึกษาปีที่ 5	0	0	0	0	0	0	0	0	818	0	0	2	0	1	0	821
มัธยมศึกษาปีที่ 6	0	0	0	0	0	0	1	0	654	0	0	0	0	0	0	655
รวมมัธยมศึกษาตอนปลาย	0	0	0	0	0	0	2	0	2,413	0	0	2	0	3	0	2,420
รวมทั้งสิ้น	0	0	2	0	0	0	4	0	6,018	0	0	6	0	12	0	6,042

ตารางที่ 10 จำนวนนักเรียนจำแนกตามชั้น เพศ ของโรงเรียน ภาคเรียนที่ 1 สังกัด สำนักงานเขตพื้นที่การศึกษามัธยมศึกษาพะเยา (ข้อมูล ณ วันที่ 10 มิถุนายน 2566)

รหัสโรงเรียน	ชื่อโรงเรียน	มัธยมศึกษาปีที่ 1				มัธยมศึกษาปีที่ 2				มัธยมศึกษาปีที่ 3				รวมมัธยมศึกษาตอนต้น				มัธยมศึกษาปีที่ 4				มัธยมศึกษาปีที่ 5				มัธยมศึกษาปีที่ 6				รวมมัธยมศึกษาตอนปลาย				รวมทั้งสิ้น			
		ชาย	หญิง	รวม	ห้อง	ชาย	หญิง	รวม	ห้อง	ชาย	หญิง	รวม	ห้อง	ชาย	หญิง	รวม	ห้อง	ชาย	หญิง	รวม	ห้อง	ชาย	หญิง	รวม	ห้อง	ชาย	หญิง	รวม	ห้อง	ชาย	หญิง	รวม	ห้อง	ชาย	หญิง	รวม	ห้อง
1	พะเยาพิทยาคม	258	316	574	15	263	307	570	15	260	314	574	15	781	937	1718	45	239	340	579	16	237	336	573	16	214	342	556	15	690	1018	1708	47	1471	1955	3426	92
2	พากวีนวิทยาคม	53	44	97	4	40	51	91	4	47	37	84	4	140	132	272	12	49	41	90	4	35	51	86	4	36	48	84	4	120	140	260	12	260	272	532	24
3	พะเยาประสานวิทย์	18	13	31	2	19	14	33	2	9	22	31	2	46	49	95	6	11	14	25	2	15	10	25	2	12	14	26	2	38	38	76	6	84	87	171	12
4	ดอกคำใต้วิทยาคม	64	78	142	5	86	65	151	5	69	63	132	5	219	206	425	15	55	70	125	5	86	71	157	6	65	81	146	6	206	222	428	17	425	428	853	32
5	ถ้ำปินวิทยาคม	31	39	70	3	39	35	74	3	43	36	79	3	113	110	223	9	34	48	82	3	26	43	69	3	24	28	52	3	84	119	203	9	197	229	426	18
6	จำเมืองวิทยาคม	13	21	34	2	16	20	36	2	28	26	54	2	57	67	124	6	22	16	38	2	26	39	65	2	20	27	47	2	68	82	150	6	125	149	274	12
7	แม่ใจวิทยาคม	51	60	111	5	68	60	128	5	47	48	95	5	166	168	334	15	66	86	152	5	62	88	150	5	88	69	157	5	216	243	459	15	382	411	793	30
8	ดงเจนวิทยาคม	70	51	121	4	61	49	110	3	38	47	85	3	169	147	316	10	51	59	110	4	48	68	116	5	39	48	87	4	138	175	313	13	307	322	629	23
9	เฉลิมพระเกียรติฯ พะเยา	47	33	80	5	24	20	44	4	22	28	50	4	93	81	174	13	17	21	38	3	28	17	45	3	13	10	23	3	58	48	106	9	151	129	280	22
10	จุนวิทยาคม	98	94	192	5	84	90	174	5	71	101	172	5	253	285	538	15	76	104	180	5	79	93	172	5	36	85	121	5	191	282	473	15	444	567	1011	30
11	พญาลอวิทยาคม	27	24	51	2	28	25	53	2	35	22	57	2	90	71	161	6	21	23	44	2	28	15	43	2	20	22	42	2	69	60	129	6	159	131	290	12
12	เข็ญคำวิทยาคม	197	261	458	12	192	240	432	12	197	248	445	12	586	749	1335	36	194	261	455	12	160	268	428	12	150	264	414	12	504	793	1297	36	1090	1542	2632	72
13	ฝายกวางวิทยาคม	39	66	105	4	50	62	112	4	48	38	86	4	137	166	303	12	49	67	116	4	36	64	100	4	23	52	75	3	108	183	291	11	245	349	594	23
14	เข็ญม่วนวิทยาคม	44	43	87	3	43	49	92	3	41	43	84	3	128	135	263	9	36	52	88	3	39	49	88	3	50	46	96	3	125	147	272	9	253	282	535	18
15	ปงรัตติกาล	53	64	117	4	54	63	117	4	62	49	111	4	169	176	345	12	38	54	92	4	41	60	101	4	31	56	87	4	110	170	280	12	279	346	625	24
16	ปงพัฒน์วิทยาคม	39	45	84	3	47	39	86	3	54	51	105	3	140	135	275	9	35	39	74	4	31	44	75	3	22	59	81	3	88	142	230	10	228	277	505	19
17	ขุนควรวีวิทยาคม	17	16	33	1	19	19	38	2	20	31	51	2	56	66	122	5	14	26	40	2	19	22	41	2	16	38	54	2	49	86	135	6	105	152	257	11
18	ภูซางวิทยาคม	75	66	141	4	65	72	137	5	75	94	169	4	215	232	447	13	48	77	125	4	62	83	145	5	58	61	119	4	168	221	389	13	383	453	836	26
รวม		1194	1334	2528	83	1198	1280	2478	83	1166	1298	2464	82	3558	3912	7470	248	1055	1398	2453	84	1058	1421	2479	86	917	1350	2267	82	3030	4169	7199	252	6588	8081	14669	500

ตารางที่ 11 ข้อมูลจำนวนครูนักเรียนรายชั้น แยกตามสหวิทยา (ภูมามยาว)

ลำดับ	โรงเรียน	เพศ/ห้อง	ผอ. โรงเรียน	รองผอ. โรงเรียน	จำนวนครู	จำนวนนักเรียน							
						ระดับมัธยมศึกษาตอนต้น				ระดับมัธยมศึกษาตอนปลาย			
						ม.1	ม.2	ม.3	รวม	ม.4	ม.5	ม.6	รวม
สหวิทยาเขตภูมามยาว													
1	พะเยาพิทยาคม	ชาย	1	2	52	258	263	260	781	239	237	214	690
		หญิง		2	114	316	307	314	937	340	336	342	1018
		รวม	1	4	166	574	570	574	1718	579	573	556	1708
2	ฟากกว๊านวิทยาคม	ชาย	1	1	12	53	40	47	140	49	35	36	120
		หญิง			23	44	51	37	132	41	51	48	140
		รวม	1	1	35	97	91	84	272	90	86	84	260
3	พะเยาประสานวิทย์	ชาย	0	1	4	18	19	9	46	11	15	12	38
		หญิง			8	13	14	22	49	14	10	14	38
		รวม	0	1	12	31	33	31	95	25	25	26	76
4	ดอกคำใต้วิทยาคม	ชาย	1	1	18	64	86	69	219	55	86	65	206
		หญิง		1	26	78	65	63	206	70	71	81	222
		รวม	1	2	44	142	151	132	425	125	157	146	428
5	ถ้ำปินวิทยาคม	ชาย	1	1	13	31	39	43	113	34	26	24	84
		หญิง			12	39	35	36	110	48	43	28	119
		รวม	1	1	25	70	74	79	223	82	69	52	203
6	จำเมืองวิทยาคม	ชาย	1	1	9	13	16	28	57	22	26	20	68
		หญิง			13	21	20	26	67	16	39	27	82
		รวม	1	1	22	34	36	54	124	38	65	47	150
7	แม่ใจวิทยาคม	ชาย	1		11	51	68	47	166	66	62	88	216
		หญิง		2	31	60	60	48	168	86	88	69	243
		รวม	1	2	42	111	128	95	334	152	150	157	459
8	ดงเจนวิทยาคม	ชาย	1	1	11	70	61	38	169	51	48	39	138
		หญิง			20	51	49	47	147	59	68	48	175
		รวม	1	1	31	121	110	85	316	110	116	87	313
9	เฉลิมพระเกียรติสมเด็จพระศรีนครินทร์ พะเยา	ชาย	1	1	13	47	24	22	93	17	28	13	58
		หญิง		1	25	33	20	28	81	21	17	10	48
		รวม	1	2	38	80	44	50	174	38	45	23	106
	รวมสหวิทยาเขตภูมามยาว	ชาย	8	9	143	605	616	563	1784	544	563	511	1618
		หญิง	0	6	272	655	621	621	1897	695	723	667	2085
		รวม	8	15	415	1260	1237	1184	3681	1239	1286	1178	3703

ตารางที่ 11 ข้อมูลจำนวนครูนักเรียนรายชั้น แยกตามสหวิทยา (ภูลึงกา)

ลำดับ	โรงเรียน	เพศ/ห้อง	ผอ. โรงเรียน	รองผอ. โรงเรียน	จำนวนครู	จำนวนนักเรียน							
						ระดับมัธยมศึกษาตอนต้น				ระดับมัธยมศึกษาตอนปลาย			
						ม.1	ม.2	ม.3	รวม	ม.4	ม.5	ม.6	รวม
สหวิทยาเขตภูลึงกา													
1	จุนวิทยาคม	ชาย	1		15	98	84	71	253	76	79	36	191
		หญิง		2	34	94	90	101	285	104	93	85	282
		รวม	1	2	49	192	174	172	538	180	172	121	473
2	พญาลอวิทยาคม	ชาย			8	27	28	35	90	21	28	20	69
		หญิง	1	1	10	24	25	22	71	23	15	22	60
		รวม	1	1	18	51	53	57	161	44	43	42	129
3	เชียงคำวิทยาคม	ชาย	1	2	34	197	192	197	586	194	160	150	504
		หญิง		2	95	261	240	248	749	261	268	264	793
		รวม	1	4	129	458	432	445	1335	455	428	414	1297
4	ฝายกวางวิทยาคม	ชาย	1		10	39	50	48	137	49	36	23	108
		หญิง		1	24	66	62	38	166	67	64	52	183
		รวม	1	1	34	105	112	86	303	116	100	75	291
5	เขื่องม่วนวิทยาคม	ชาย	1		13	44	43	41	128	36	39	50	125
		หญิง		1	15	43	49	43	135	52	49	46	147
		รวม	1	1	28	87	92	84	263	88	88	96	272
6	ปงรัชดาภิเษก	ชาย	1	1	10	53	54	62	169	38	41	31	110
		หญิง			21	64	63	49	176	54	60	56	170
		รวม	1	1	31	117	117	111	345	92	101	87	280
7	ปงพัฒน์วิทยาคม	ชาย			12	39	47	54	140	35	31	22	88
		หญิง			14	45	39	51	135	39	44	59	142
		รวม	0	0	26	84	86	105	275	74	75	81	230
8	ขุนควรวีทยาคม	ชาย		1	5	17	19	20	56	14	19	16	49
		หญิง			12	16	19	31	66	26	22	38	86
		รวม	0	1	17	33	38	51	122	40	41	54	135
9	ภูซางวิทยาคม	ชาย	1	2	10	75	65	75	215	48	62	58	168
		หญิง			27	66	72	94	232	77	83	61	221
		รวม	1	2	37	141	137	169	447	125	145	119	389
10	รวมสหวิทยาเขตภูลึงกา	ชาย	6	6	117	589	582	603	1774	511	495	406	1412
		หญิง	1	7	252	679	659	677	2015	703	698	683	2084
		รวม	7	13	369	1268	1241	1280	3789	1214	1193	1089	3496
	รวมทุกสหวิทยาเขต	ชาย	14	15	260	1194	1198	1166	3558	1055	1058	917	3030
		หญิง	1	13	524	1334	1280	1298	3912	1398	1421	1350	4169
		รวม	15	28	784	2528	2478	2464	7470	2453	2479	2267	7199

ตารางที่ 12 โรงเรียนแบ่งตามขนาด (ข้อมูลสารสนเทศ ภาคเรียนที่ 1 ปีการศึกษา 2566)

โรงเรียนแบ่งตามขนาด			
ข้อมูลสารสนเทศ ปีการศึกษา 2566			
ที่	รหัสโรงเรียน	ชื่อโรงเรียน	จำนวนนักเรียน
โรงเรียนที่มีนักเรียนตั้งแต่ 2,500 คน (ขนาดใหญ่พิเศษ) จำนวน 2 โรงเรียน			
1	56012001	พะเยาพิทยาคม	3,426
2	56022004	เชียงคำพิทยาคม	2,632
โรงเรียนที่มีนักเรียนตั้งแต่ 1,500 - 2,499 คน (ขนาดใหญ่) จำนวน 0 โรงเรียน			
-	-	-	-
โรงเรียนที่มีนักเรียนตั้งแต่ 500 - 1,499 คน (ขนาดกลาง) จำนวน 10 โรงเรียน			
1	56022001	จุนวิทยาคม	1011
2	56012004	ดอกคำใต้วิทยาคม	853
3	56012007	ภูซางวิทยาคม	836
4	56022010	แม่ใจวิทยาคม	793
5	56022007	ดงเจนวิทยาคม	629
6	56012008	ปงรัตติกาลิษก	625
7	56022008	ฝายกวางวิทยาคม	594
8	56012002	เชียงม่วนวิทยาคม	535
9	56022006	พากกวีานวิทยาคม	532
10	56022005	ปงพัฒนาวิทยาคม	505
โรงเรียนที่มีนักเรียนน้อยกว่า 499 คน (ขนาดเล็ก) จำนวน 6 โรงเรียน			
1	56012005	ถ้ำปินวิทยาคม	426
2	56012006	จำเมืองวิทยาคม	274
3	56022002	พญาลอวิทยาคม	290
4	56022009	ขุนควรววิทยาคม	257
5	56012009	เฉลิมพระเกียรติสมเด็จพระศรีนครินทร์ พะเยา	280
6	56012003	พะเยาประสานวิทย	170

ขนาดโรงเรียน	จำนวน
ขนาดใหญ่พิเศษ (2,500 ขึ้นไป)	2
ขนาดใหญ่ (1,500-2,499)	0
ขนาดกลาง (500-1,499)	10
ขนาดเล็ก (1-449)	6

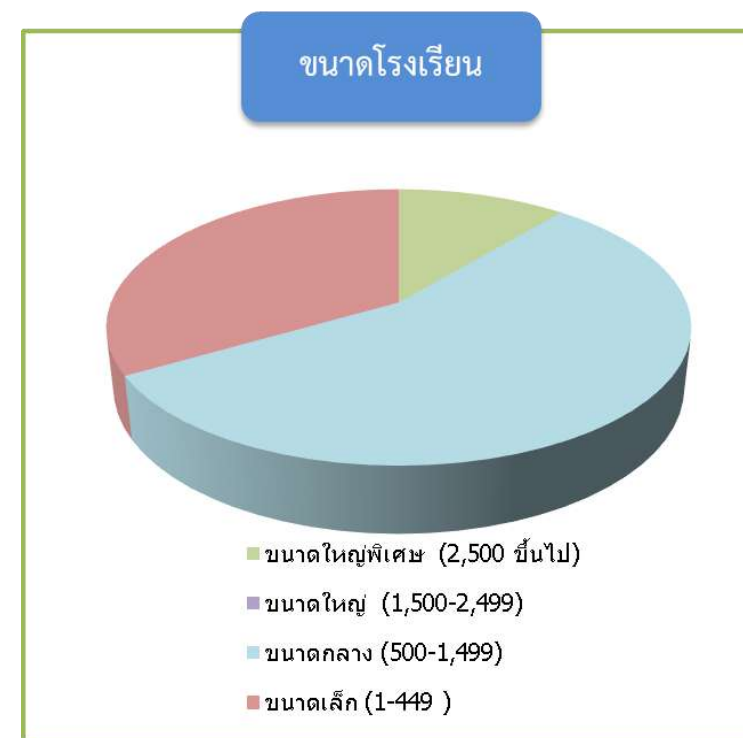

ตารางที่ 13 ข้อมูลพื้นฐานโรงเรียนในสังกัด สำนักงานเขตพื้นที่การศึกษามัธยมศึกษาพะเยา

ลำดับ	โรงเรียน	ที่ตั้ง						โทรศัพท์	โทรสาร(Fax)
		เลขที่	หมู่	ตำบล	อำเภอ	จังหวัด	รหัสไปรษณีย์		
สหวิทยาเขตภูมายาว									
1	พะเยาพิทยาคม	97	-	เวียง	เมือง	พะเยา	56000	0-5443-1275	054-431-522
2	ฟากกว๊านพิทยาคม	217	6	บ้านต๋อน	เมือง	พะเยา	56100	0-5442-7742	054-427-247
3	พะเยาประสานวิทย	9	10	ท่าจำปี	เมือง	พะเยา	56000	0-5446-3058	054-563-058
4	แม่ใจพิทยาคม	14	10	ศรีถ้อย	แม่ใจ	พะเยา	56130	0-5449-9023	054-499-332
5	ดอกคำใต้พิทยาคม	230	3	ดอนศรีชุม	ดอกคำใต้	พะเยา	56120	0-5449-1486	054-491-775
6	ถ้ำปินพิทยาคม	89	6	บ้านถ้ำ	ดอกคำใต้	พะเยา	56120	0-5445-7229	054-475-228
7	จำเมืองพิทยาคม	106	9	ห้วยลาน	ดอกคำใต้	พะเยา	56120	0-5449-4367	054-434-368
8	ดงเจนพิทยาคม	294	13	ดงเจน	ภูมายาว	พะเยา	56000	0-5442-2776	054-422-775
9	เฉลิมพระเกียรติฯ	9	17	ห้วยแก้ว	ภูมายาว	พะเยา	56000	0-5442-2838	054-422-839
สหวิทยาเขตภูลังกา									
1	เชียงคำพิทยาคม	4	8	ห้วยน	เชียงคำ	พะเยา	56110	0-5445-1057	054-416-704
2	ฝายกวางพิทยาคม	107	10	ฝายกวาง	เชียงคำ	พะเยา	56110	0-5488-3516	054-883-517
3	เชียงม่วนพิทยาคม	251	1	บ้านมาง	เชียงม่วน	พะเยา	56160	0-5449-4121	054-495-200
4	จุนพิทยาคม	270	7	ห้วยข้าวก่า	จุน	พะเยา	56150	0-5445-9238	054-459-286
5	พญาลอพิทยาคม	529	11	ห้วยรวงทอง	จุน	พะเยา	56150	0-5444-7277	054-447-277
6	ภูซางพิทยาคม	318	10	สบบง	ภูซาง	พะเยา	56110	0-5444-5582	054-445-582
7	ปงรัชดาภิเษก	335	1	นาปริง	ปง	พะเยา	56140	0-5449-7229	054-497-268
8	ปงพัฒนาพิทยาคม	161/3	13	จิม	ปง	พะเยา	56140	0-5444-8356	054-448-359
9	ขุนควรวิทยาคม	459	8	ขุนควร	ปง	พะเยา	56140	0-5489-0561	054-890-561

ตารางที่ 14 รหัสสถานศึกษาในสังกัดสำนักงานเขตพื้นที่การศึกษามัธยมศึกษาพะเยา

ลำดับ	ชื่อโรงเรียน	รหัส OBEC	รหัส SMIS	รหัสโรงเรียน
1	พะเยาพิทยาคม	320291	56012001	1056320291
2	พากกว้านพิทยาคม	320292	56012002	1056320292
3	พะเยาประสาธน์วิทย์	320293	56012003	1056320293
4	ดอกคำใต้พิทยาคม	320300	56012004	1056320300
5	ถ้ำปินพิทยาคม	320301	56012005	1056320301
6	จำเมืองพิทยาคม	320302	56012006	1056320302
7	แม่ใจพิทยาคม	320306	56012007	1056320306
8	ดงเจนพิทยาคม	320308	56012008	1056320308
9	เฉลิมพระเกียรติฯ พะเยา	320309	56012009	1056320309
10	จุนพิทยาคม	320294	56022001	1056320294
11	พญาลอพิทยาคม	320295	56022002	1056320295
12	เชียงคำพิทยาคม	320297	56022003	1056320297
13	ฝายกวางพิทยาคม	320298	56022005	1056320298
14	เชียงม่วนพิทยาคม	320299	56022006	1056320299
15	ปงรัชดาภิเษก	320303	56022007	1056320303
16	ปงพัฒน์พิทยาคม	320304	56022008	1056320304
17	ขุนควรวิทยาคม	320305	56022009	1056320305
18	ภูซางพิทยาคม	320307	56022010	1056320307

คณะทำงาน

คณะที่ปรึกษา

- | | |
|---------------------------------|---|
| 1. ว่าที่ร้อยโททวีป วงศ์ชาลีกุล | ผู้อำนวยการสำนักงานเขตพื้นที่การศึกษามัธยมศึกษาพะเยา |
| 2. นายชัยรินทร์ ชัยวิสิทธิ์ | รองผู้อำนวยการสำนักงานเขตพื้นที่การศึกษามัธยมศึกษาพะเยา |
| 3. นายจักรพันธ์ ภาชนะ | รองผู้อำนวยการสำนักงานเขตพื้นที่การศึกษามัธยมศึกษาพะเยา |

คณะทำงานจัดทำข้อมูล

1. โรงเรียนในสังกัดสำนักงานเขตพื้นที่การศึกษามัธยมศึกษาพะเยา ทั้ง 18 โรงเรียน
2. กลุ่มนิเทศกำกับติดตามฯ และประเมินผลการจัดการศึกษา
3. กลุ่มนโยบายและแผน
4. กลุ่มส่งเสริมการจัดการศึกษา
5. กลุ่มบริหารงานบุคคล

คณะทำงานจัดทำรูปเล่ม / เรียบเรียง

- | | |
|---------------------------|------------------------------------|
| 1. นายจิรเดช นันตา | นักวิเคราะห์นโยบายและแผนชำนาญการ |
| 2. นางสาวอรอนงค์ อินอดออน | นักวิเคราะห์นโยบายและแผนปฏิบัติการ |
| 3. นายภูวรินทร์ พุทธรักษา | นักวิเคราะห์นโยบายและแผนปฏิบัติการ |
| 4. นางสาว อ่ำไพ พันติ | พนักงานราชการ |
| 5. นายกันตธีร์ ฉันทะ | เจ้าหน้าที่ |