



เอกสารข้อมูลสารสนเทศทางการศึกษา Data Management Center (ภาคเรียนที่ 2 ปีการศึกษา 2565)



**กลุ่มนโยบายและแผน
สำนักงานเขตพื้นที่การศึกษามัธยมศึกษาพะเยา**

คำนำ

สำนักงานเขตพื้นที่การศึกษามัธยมศึกษาพะเยา สังกัดสำนักงานคณะกรรมการการศึกษาขั้นพื้นฐาน กระทรวงศึกษาธิการ เป็นส่วนราชการจัดตั้งขึ้นตามบทบัญญัติพระราชบัญญัติระเบียบบริหารราชการ กระทรวงศึกษาธิการ พุทธศักราช 2546 แก้ไข พ.ศ. 2553 มาตรา 34 ที่บัญญัติให้จัดระเบียบบริหารราชการ ของเขตพื้นที่การศึกษา ประกอบด้วย สำนักงานเขตพื้นที่การศึกษา และสถานศึกษาที่จัดการศึกษาขั้นพื้นฐาน รับผิดชอบการบริหารจัดการศึกษาขั้นพื้นฐานในจังหวัดพะเยา ตามนโยบายของกระทรวงศึกษาธิการ สำนักงานเขตพื้นที่การศึกษามัธยมศึกษาพะเยาจึงได้จัดเก็บข้อมูลพื้นฐานทางการศึกษา โดยจัดเก็บและประมวลผล โดยผ่านระบบ Data Management Center (DMC65) 2022 ทางเว็บไซต์ <http://portal.bopp-obec.info/obec65> อันจะนำไปสู่การพัฒนาการศึกษาที่มีแนวทางการดำเนินงาน สามารถใช้ข้อมูลสารสนเทศให้เกิดประโยชน์สูงสุด ในการพัฒนาการศึกษา

สำนักงานเขตพื้นที่การศึกษามัธยมศึกษาพะเยา ขอขอบคุณโรงเรียนในสังกัดและผู้ให้ข้อมูลที่มีส่วนร่วม ในการจัดทำเอกสารข้อมูลสารสนเทศทางการศึกษา ภาคเรียนที่ 2 ปีการศึกษา 2565 และหวังเป็นอย่างยิ่งว่าจะ เป็นประโยชน์ในการศึกษา ค้นคว้าอ้างอิง นำไปใช้ประโยชน์สำหรับการพัฒนาคุณภาพการศึกษาต่อไป

กลุ่มนโยบายและแผน

สำนักงานเขตพื้นที่การศึกษามัธยมศึกษาพะเยา

(ข้อมูล ณ วันที่ 10 พฤศจิกายน 2565)

สารบัญ

| | หน้า |
|---|-------|
| คำนำ | ก |
| สารบัญ | ข – ค |
| ส่วนที่ 1 บทนำ | |
| สภาพทั่วไปของสำนักงานเขตพื้นที่การศึกษามัธยมศึกษาพะเยา | 1 |
| สถานศึกษาในสังกัด | 3 |
| อำนาจหน้าที่สำนักงานเขตพื้นที่การศึกษามัธยมศึกษาพะเยา | 4 |
| โครงสร้างการบริหารสำนักงานเขตพื้นที่การศึกษามัธยมศึกษาพะเยา | 5 |
| ข้าราชการครูและบุคลากรทางการศึกษา | 6 |
| ข้อมูลจำนวนนักเรียน | 7 |
| ผลการพัฒนาคุณภาพการศึกษา | 7 |
| ผลการบริหารและจัดการสำนักงานเขตพื้นที่การศึกษา | 8 |
| ผลต่างของคะแนนเฉลี่ยการทดสอบทางการศึกษา (O-NET) | 10 |
| ส่วนที่ 2 ทิศทางการพัฒนาการศึกษาของสำนักงานเขตพื้นที่การศึกษามัธยมศึกษาพะเยา | |
| วิสัยทัศน์/พันธกิจ/เป้าประสงค์ | 11 |
| ยุทธศาสตร์ในการบริหารจัดการของสำนักงานเขตพื้นที่การศึกษามัธยมศึกษาพะเยา | 12 |
| ส่วนที่ 3 ข้อมูลนักเรียนรายบุคคล ภาคเรียนที่ 2 ปีการศึกษา 2565 | |
| ตารางที่ 1 จำนวนนักเรียน ห้องเรียน จำแนกเพศ รายชั้น ภาคเรียนที่ 2 ปีการศึกษา 2565 | 16 |
| ตารางที่ 2 กราฟแสดงจำนวนนักเรียน ห้องเรียน จำแนกเพศ รายชั้น ภาคเรียนที่ 2 ปีการศึกษา 2565 | 16 |
| ตารางที่ 3 จำนวนนักเรียน ห้องเรียน และอัตราส่วนห้องเรียนต่อนักเรียน รายชั้น ภาคเรียนที่ 2 ปีการศึกษา 2563 – 2565 | 17 |
| ตารางที่ 4 จำนวนนักเรียนรายชั้น ภาคเรียนที่ 2 ปีการศึกษา 2563 – 2565 | 17 |

สารบัญ(ต่อ)

| | |
|---|----|
| ตารางที่ 5 กราฟเปรียบเทียบจำนวนนักเรียนรายชั้น ภาคเรียนที่ 2 ปีการศึกษา 2562 – 2564 | 17 |
| ตารางที่ 6 จำนวนนักเรียนชั้นมัธยมศึกษาปีที่ 3 และชั้นมัธยมศึกษาปีที่ 6 ภาคเรียนที่ 2 | 18 |
| ตารางที่ 7 กราฟเปรียบเทียบจำนวนนักเรียนชั้นมัธยมศึกษาปีที่ 3 และชั้นมัธยมศึกษาปีที่ 6 ภาคเรียนที่ 2 | 18 |
| ตารางที่ 8 จำนวนนักเรียน รายชั้น จำแนกตามสัญชาติ ภาคเรียนที่ 2 ปีการศึกษา 2565 | 19 |
| ตารางที่ 9 จำนวนนักเรียนด้อยโอกาส จำแนกตามประเภทความด้อยโอกาส รายชั้น ภาคเรียนที่ 2 ปีการศึกษา 2565 | 20 |
| ตารางที่ 10 สรุปจำนวนนักเรียนจำแนกตามชั้น เพศ ของโรงเรียน ภาคเรียนที่ 2 ปีการศึกษา 2565 สังกัดสำนักงานเขตพื้นที่การศึกษามัธยมศึกษาพะเยา (ข้อมูล ณ วันที่ 20 ธันวาคม 2565) | 21 |
| ตารางที่ 11 ข้อมูลจำนวนครู นักเรียนรายชั้น แยกตามกลุ่มเครือข่ายกลุ่มย่อย (กลุ่มย่อยสหวิทยาเขตภูกามยาว) | 22 |
| ตารางที่ 11 ข้อมูลจำนวนครู นักเรียนรายชั้น แยกตามกลุ่มเครือข่ายกลุ่มย่อย (กลุ่มย่อยสหวิทยาเขตภูลังกา) | 23 |
| ตารางที่ 12 โรงเรียนตามขนาด | 24 |
| ตารางที่ 13 ข้อมูลประเภทและโครงการของโรงเรียน | 25 |
| ตารางที่ 14 ข้อมูลโรงเรียนในสังกัด สำนักงานเขตพื้นที่การศึกษามัธยมศึกษาพะเยา | 26 |
| ตารางที่ 15 รหัสสถานศึกษาในสังกัดสำนักงานเขตพื้นที่การศึกษามัธยมศึกษาพะเยา | 27 |

ผู้จัดทำ

ส่วนที่ 1

บทนำ

1. บทนำ

รัฐธรรมนูญแห่งราชอาณาจักรไทย พ.ศ. 2560 ได้บัญญัติไว้ในมาตรา 54 ว่า “รัฐต้องดำเนินการให้เด็กทุกคนได้รับการศึกษาเป็นเวลาสิบสองปี ตั้งแต่ก่อนวัยเรียนจนจบการศึกษาภาคบังคับอย่างมีคุณภาพ โดยไม่เก็บค่าใช้จ่าย” ยุทธศาสตร์ชาติ 20 ปี พ.ศ.2561-2580 กำหนดวิสัยทัศน์ประเทศไทย ปี 2580 “ประเทศไทยมีความมั่นคง มั่งคั่ง ยั่งยืน เป็นประเทศพัฒนาแล้ว ด้วยการพัฒนาตามหลักปรัชญาของเศรษฐกิจพอเพียง”หรือเป็นคตินพจน์ ประจำชาติว่า “มั่นคง มั่งคั่ง ยั่งยืน” โดยมียุทธศาสตร์ชาติที่ใช้เป็นกรอบแนวทางการพัฒนาในระยะ 20 ปี ประกอบด้วย 6 ยุทธศาสตร์ ได้แก่ (1) ยุทธศาสตร์ชาติด้านความมั่นคง (2) ยุทธศาสตร์ชาติด้านการสร้างความสามารถในการแข่งขัน (3) ยุทธศาสตร์ชาติด้านการพัฒนาและเสริมสร้างศักยภาพทรัพยากรมนุษย์ (4) ยุทธศาสตร์ชาติด้านการสร้างโอกาสและความเสมอภาคทางสังคม (5) ยุทธศาสตร์ชาติด้านการสร้างการเติบโตบนคุณภาพชีวิตที่เป็นมิตรกับสิ่งแวดล้อม และ(6) ยุทธศาสตร์ชาติด้านการปรับสมดุลและพัฒนาระบบการบริหารจัดการภาครัฐ

โดยนโยบายสำนักงานคณะกรรมการการศึกษาขั้นพื้นฐาน ปีงบประมาณ พ.ศ. 2562 ได้ตระหนักถึงภารกิจที่สำคัญในการพัฒนาประชากรของชาติให้เป็น “คนไทยในอนาคตจะต้องมีความพร้อมทั้งกายใจ สติปัญญา มีพัฒนาการที่รอบด้านและมีสุขภาพที่ดีในทุกช่วงวัย มีจิตสาธารณะ รับผิดชอบต่อสังคมและผู้อื่น มัธยัสถ์ อุดม ออบอ้อมอารีย์ มีวินัย รักชาติ ศาสนา และเป็นพลเมืองดีของชาติ มีหลักคิดที่ถูกต้อง มีทักษะที่จำเป็นในศตวรรษที่ 21 มีทักษะสื่อสารภาษาอังกฤษและภาษาที่ 3 และอนุรักษ์ภาษาท้องถิ่น มีนิสัยรักการเรียนรู้ และการพัฒนาตนเองอย่างต่อเนื่องตลอดชีวิต สู่การเป็นคนไทยที่มีทักษะสูง เป็นนวัตกรรม นักคิด ผู้ประกอบการ เกษตรกรยุคใหม่และอื่น ๆ โดยมีสัมมาชีพตามความถนัดของตนเอง” โดยได้วิเคราะห์นโยบายการพัฒนาทรัพยากรมนุษย์ของรัฐบาลจากยุทธศาสตร์ชาติ (พ.ศ. 2561 – 2580) เพื่อนำสู่การปฏิบัติให้ประเทศไทยบรรลุวิสัยทัศน์ “ประเทศไทยมีความมั่นคง มั่งคั่ง ยั่งยืน เป็นประเทศพัฒนาแล้ว ด้วยการพัฒนาตามหลักปรัชญาของเศรษฐกิจพอเพียง”

สำนักงานเขตพื้นที่การศึกษามัธยมศึกษาพะเยา จึงดำเนินการจัดทำแผนปฏิบัติการ ประจำปีงบประมาณ พ.ศ.2564 ที่สอดคล้องกับยุทธศาสตร์ชาติ 20 ปี นโยบายสำนักงานคณะกรรมการการศึกษาขั้นพื้นฐาน ปีงบประมาณ พ.ศ. 2565 และกลยุทธ์ ตัวชี้วัดความสำเร็จ ตามภารกิจที่รับผิดชอบ เพื่อให้ได้ผลลัพธ์ความสำเร็จในการจัดการศึกษาอย่างมีประสิทธิภาพต่อไป

2. สภาพทั่วไปของสำนักงานเขตพื้นที่การศึกษามัธยมศึกษาพะเยา

สำนักงานเขตพื้นที่การศึกษามัธยมศึกษาพะเยา สังกัดสำนักงานคณะกรรมการการศึกษาขั้นพื้นฐานกระทรวงศึกษาธิการจัดตั้งขึ้นตามประกาศกระทรวงศึกษาธิการ เรื่องการกำหนดและแก้ไขเปลี่ยนแปลงเขตพื้นที่การศึกษามัธยมศึกษา ประกาศ ณ วันที่ 28 มกราคม พ.ศ. 2564 เผยแพร่ในราชกิจจานุเบกษา เล่ม 138

ตอนพิเศษ 38 ง ลงวันที่ 17 กุมภาพันธ์ 2564 มีผลบังคับใช้ ตั้งแต่วันที่ 17 กุมภาพันธ์ 2564 ประกอบด้วยห้องที่ จังหวัดพะเยา โดยสำนักงานเขตพื้นที่การศึกษามัธยมศึกษาพะเยา ตั้งอยู่ที่อำเภอเมืองพะเยา จังหวัดพะเยา

กระทรวงศึกษาธิการแบ่งส่วนราชการภายในสำนักงานเขตพื้นที่การศึกษามัธยมศึกษา ตามประกาศกระทรวงศึกษาธิการ เรื่อง การแบ่งส่วนราชการภายในสำนักงานเขตพื้นที่การศึกษา พ.ศ. 2560 ลง วันที่ 22 พฤศจิกายน 2560 ดังนี้ (1) กลุ่มอำนวยการ (2) กลุ่มนโยบายและแผน(3) กลุ่มส่งเสริมการศึกษาทางไกล เทคโนโลยีสารสนเทศและการสื่อสาร (4) กลุ่มบริหารงานการเงินและสินทรัพย์ (5) กลุ่มบริหารงานบุคคล (6) กลุ่ม พัฒนาครูและบุคลากรทางการศึกษา (7) กลุ่มนิเทศ ติดตาม และประเมินผลการจัดการศึกษา (8) กลุ่มส่งเสริมการ จัดการศึกษา (9) หน่วยตรวจสอบภายในและ (ฉบับที่ 2) พ.ศ.2561 ลงวันที่ 28 สิงหาคม 2561 ประกาศแบ่งส่วน ราชการให้เพิ่ม (10) กลุ่มกฎหมายและคดี

3. สถานที่ตั้ง

สำนักงานเขตพื้นที่การศึกษามัธยมศึกษาพะเยา ตั้งอยู่เลขที่ 23/ 26 ถนนประตูกลอง ตำบลเวียง อำเภอเมือง จังหวัดพะเยา 56000 โทรศัพท์ 0-5448-1537 โทรสาร 0-5360-1450 Website : www.sesapy.go.th E-mail : phayao.secondary36@gmail.com

4. เขตพื้นที่บริการ

สำนักงานเขตพื้นที่การศึกษามัธยมศึกษาพะเยา มีเขตพื้นที่บริการในการบริหารจัดการศึกษาขั้นพื้นฐาน ระดับมัธยมศึกษา ดังนี้

| ที่ | อำเภอ | เขตการปกครอง | | รูปแบบการปกครอง (องค์กรปกครองส่วนท้องถิ่น) | | | |
|-----|-----------------|--------------|----------|---|-----------------|----------------|------|
| | | ตำบล | หมู่บ้าน | อบจ. | เทศบาล เมือง | เทศบาล ตำบล | อบต. |
| 1 | อำเภอเมืองพะเยา | 15 | 172 | 1 | 1 | 10 | 4 |
| 2 | อำเภอดอกคำใต้ | 12 | 125 | - | 1 | 3 | 7 |
| 3 | อำเภอจุน | 7 | 86 | - | - | 5 | 2 |
| 4 | อำเภอเชียงคำ | 10 | 135 | - | - | 4 | 7 |
| 5 | อำเภอเชียงม่วน | 3 | 34 | - | - | 1 | 2 |
| 6 | อำเภอปง | 7 | 79 | - | - | 3 | 6 |
| 7 | อำเภอแม่ใจ | 6 | 66 | - | - | 6 | 1 |
| 8 | อำเภอภูซาง | 5 | 59 | - | - | 1 | 4 |
| 9 | อำเภอภูพานยาว | 3 | 41 | - | - | 1 | 3 |
| รวม | | 68 | 797 | 1 | 2 | 33 | 36 |

ที่มา : กรมการปกครอง ณ ธันวาคม 2564

5. แผนที่เขตพื้นที่บริการของเขตพื้นที่การศึกษามัธยมศึกษาพะเยา

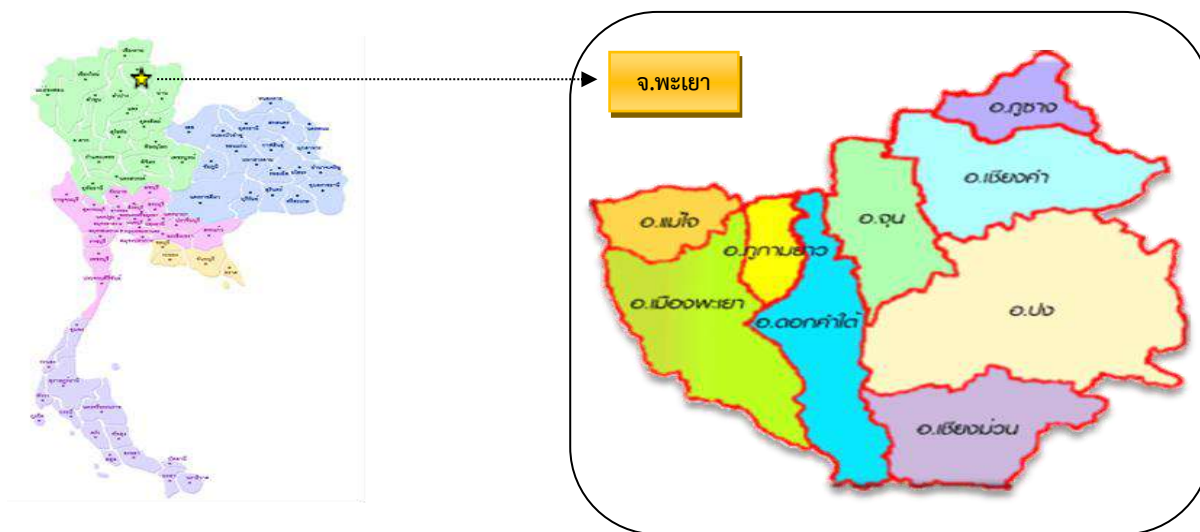

6. ประชากรในเขตพื้นที่บริการ

| ลำดับที่ | อำเภอ | ชาย | หญิง | รวม | ครัวเรือน (บ้าน) |
|--------------|-----------------|---------|---------|---------|------------------|
| 1 | อำเภอเมืองพะเยา | 20,916 | 22,268 | 43,184 | 17,491 |
| 2 | อำเภอจุน | 8,637 | 9,540 | 18,177 | 7,277 |
| 3 | อำเภอเชียงคำ | 27,682 | 27,815 | 55,497 | 21,595 |
| 4 | อำเภอเชียงม่วน | 4,798 | 4,906 | 9,704 | 3,950 |
| 5 | อำเภอดอกคำใต้ | 18,589 | 19,547 | 38,306 | 14,931 |
| 6 | อำเภอปง | 19,722 | 19,648 | 39,370 | 12,537 |
| 7 | อำเภอแม่ใจ | 9,777 | 10,401 | 20,178 | 9,550 |
| 8 | อำเภอภูซาง | 12,063 | 12,262 | 24,325 | 9,569 |
| 9 | อำเภอภูกามยาว | 6,073 | 6,573 | 12,619 | 5,057 |
| จังหวัดพะเยา | | 225,943 | 238,562 | 464,505 | 197,593 |

รายงานสถิติจำนวนประชากรจังหวัดพะเยาจำแนกตามสำนักทะเบียนกลาง 31 ธ.ค.ปี พ.ศ. 2564

7. สถานศึกษาในสังกัด

สำนักงานเขตพื้นที่การศึกษามัธยมศึกษาพะเยา มีอำนาจหน้าที่ในการบริหารจัดการศึกษาขั้นพื้นฐานระดับมัธยมศึกษา มีสถานศึกษาในพื้นที่จังหวัดพะเยา 18 แห่ง บริหารจัดการศึกษากำหนดเป็นสหวิทยาเขต ตามระเบียบสำนักงานเขตพื้นที่การศึกษามัธยมศึกษา เขต 36 ว่าด้วยสหวิทยาเขตมัธยมศึกษาเขตพื้นที่การศึกษามัธยมศึกษา เขต 36 พ.ศ.2560 ลงวันที่ 13 มกราคม 2560 ดังนี้

| จังหวัด | อำเภอ | สหวิทยาเขต | โรงเรียน |
|---------|---------------|------------|---------------------------------------|
| พะเยา | 1. เมืองพะเยา | ภูกามยาว | 1. พะเยาพิทยาคม (ประธานจังหวัดพะเยา) |
| | 2. แม่ใจ | | 2. แม่ใจวิทยาคม |
| | 3. ดอกคำใต้ | | 3. ดอกคำใต้วิทยาคม (ประธานสหวิทยาเขต) |

| | | | |
|-----|---|----------|--|
| | 4. ภูเกียมยาว | | 4. เฉลิมพระเกียรติสมเด็จพระศรีนครินทร์ พะเยา 5. ฟากกว๊านวิทยาคม 6. พะเยาประสานวิทย์ 7. จำเมืองวิทยาคม 8. ถ้ำปินวิทยาคม 9. ดงเจนวิทยาคม (เลขานุการสหวิทยาเขต) |
| | 1. จุน 2. เชียงคำ 3. เชียงม่วน 4. ภูซาง 5. ปง | ภูลียงกา | 1. เชียงคำวิทยาคม 2. ปงพัฒน์วิทยาคม (เลขานุการสหวิทยาเขต) 3. จุนวิทยาคม (ประธานสหวิทยาเขต) 4. ภูซางวิทยาคม 5. พญาลอวิทยาคม 6. เชียงม่วนวิทยาคม 7. ผายกวางวิทยาคม 8. ขุนควรวินวิทยาคม 9. ปงรัชดาภิเษก |
| รวม | 9 | 2 | 18 |

8. อำนาจหน้าที่สำนักงานเขตพื้นที่การศึกษามัธยมศึกษาพะเยา

8.1 ตามประกาศกระทรวงศึกษาธิการ เรื่อง การแบ่งส่วนราชการภายในสำนักงานเขตพื้นที่การศึกษา พ.ศ. 2560 ลงวันที่ 22 พฤศจิกายน 2560 ข้อ 5 ให้สำนักงานเขตพื้นที่การศึกษามีอำนาจหน้าที่ดำเนินการให้เป็นไปตามอำนาจหน้าที่ของสำนักงานเขตพื้นที่การศึกษาตามกฎหมายว่าด้วยระเบียบบริหารราชการกระทรวงศึกษาธิการ และมีอำนาจหน้าที่ ดังต่อไปนี้

(1) จัดทำ นโยบาย แผนพัฒนา และมาตรฐานการศึกษาของเขตพื้นที่การศึกษาให้สอดคล้องกับนโยบาย มาตรฐานการศึกษา แผนการศึกษา แผนพัฒนาการศึกษาขั้นพื้นฐาน และความต้องการของท้องถิ่น

(2) วิเคราะห์การจัดตั้งงบประมาณเงินอุดหนุนทั่วไปของสถานศึกษา และหน่วยงานในเขตพื้นที่การศึกษา และแจ้งการจัดสรรงบประมาณที่ได้รับให้หน่วยงานข้างต้นรับทราบ รวมทั้งกำกับตรวจสอบ ติดตามการใช้จ่ายงบประมาณของหน่วยงานดังกล่าว

(3) ประสาน ส่งเสริม สนับสนุน และพัฒนาหลักสูตรร่วมกับสถานศึกษาในเขตพื้นที่การศึกษา

(4) กำกับ ดูแล ติดตาม และประเมินผลสถานศึกษาขั้นพื้นฐานและในเขตพื้นที่การศึกษา

(5) ศึกษา วิเคราะห์ วิจัย และรวบรวมข้อมูลสารสนเทศด้านการศึกษาในเขตพื้นที่การศึกษา

(6) ประสานการระดมทรัพยากรด้านต่าง ๆ รวมทั้งทรัพยากรบุคคล เพื่อส่งเสริม สนับสนุนการจัดและพัฒนาการศึกษาในเขตพื้นที่การศึกษา

(7) จัดระบบประกันคุณภาพการศึกษา และประเมินผลสถานศึกษาในเขตพื้นที่การศึกษา

(8) ประสาน ส่งเสริม สนับสนุน การจัดการศึกษาของสถานศึกษาเอกชน องค์กรปกครองส่วนท้องถิ่น รวมทั้งบุคคล องค์กรชุมชน องค์กรวิชาชีพ สถาบันศาสนา สถานประกอบการ และสถาบันอื่นที่จัดการศึกษา รูปแบบที่หลากหลายในเขตพื้นที่การศึกษา

(9) ดำเนินการและประสาน ส่งเสริม สนับสนุนการวิจัยและพัฒนาการศึกษาในเขตพื้นที่การศึกษา

(10) ประสาน ส่งเสริม การดำเนินการของคณะกรรมการ คณะอนุกรรมการ และคณะทำงานด้านการศึกษา

(11) ประสานการปฏิบัติราชการทั่วไปกับองค์กรหรือหน่วยงานต่าง ๆ ทั้งภาครัฐ เอกชน และองค์กรปกครองส่วนท้องถิ่น

(12) ปฏิบัติงานร่วมกับหรือสนับสนุนการปฏิบัติงานของหน่วยงานอื่นที่เกี่ยวข้องหรือที่ได้รับมอบหมาย

9. โครงสร้างการบริหารสำนักงานเขตพื้นที่การศึกษามัธยมศึกษาพะเยา

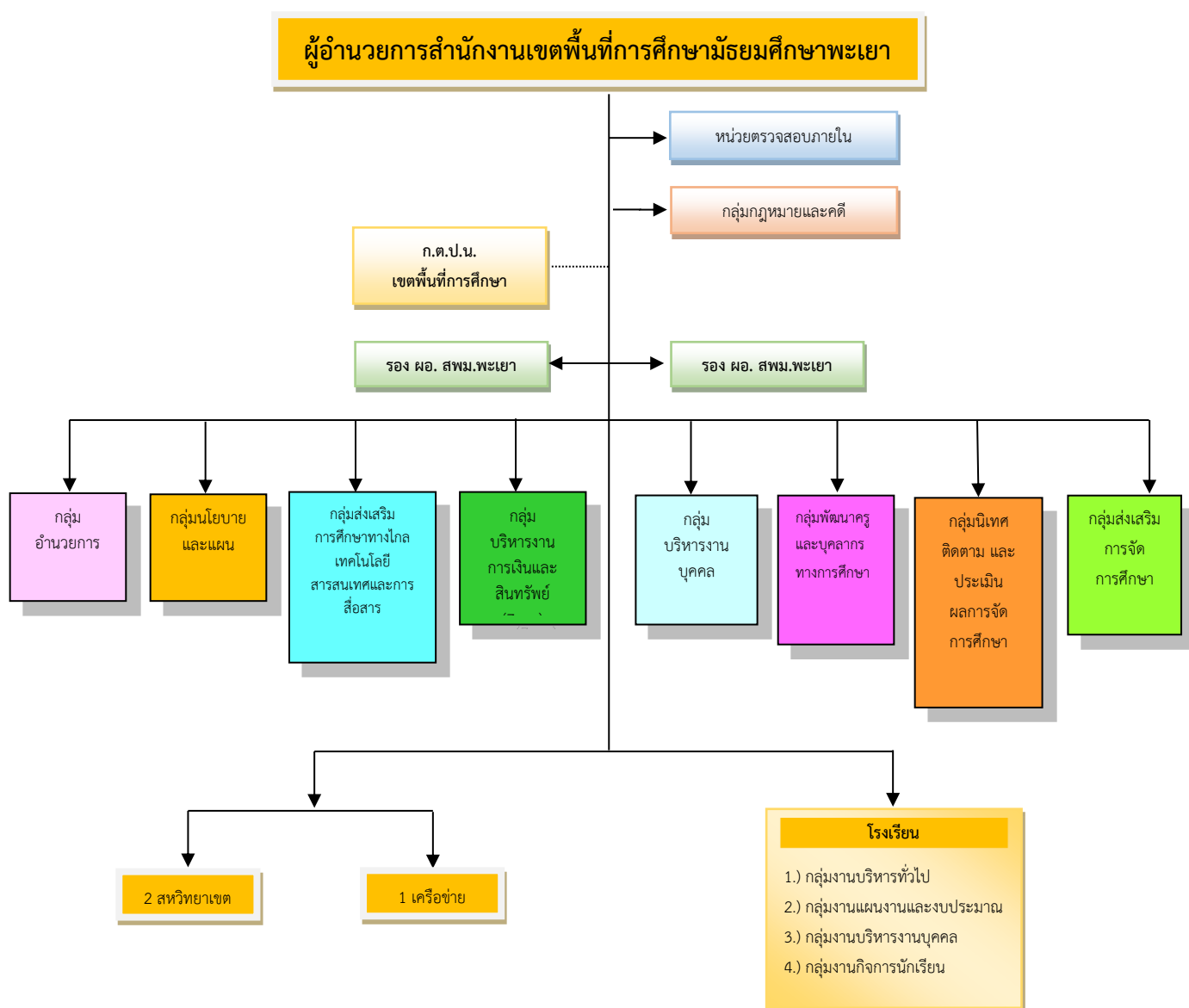

10. ข้าราชการครูและบุคลากรทางการศึกษา

10.1 จำนวนข้าราชการและบุคลากรทางการศึกษาจำแนกตามตำแหน่งและกลุ่ม/ศูนย์

| ที่ | ตำแหน่ง/กลุ่ม | อัตรากำลัง (คน) | | หมายเหตุ |
|-------------|---|--------------------|--------|----------|
| | | กรอบ | มีแล้ว | |
| 1 | ผู้อำนวยการสำนักงานเขตพื้นที่การศึกษา | 1 | 1 | |
| 2 | รองผู้อำนวยการสำนักงานเขตพื้นที่การศึกษา | 2 | 1 | |
| 3 | กลุ่มอำนวยการ | 4 | 2 | |
| 4 | กลุ่มบริหารงานบุคคล | 7 | 3 | |
| 5 | กลุ่มบริหารงานการเงินและสินทรัพย์ | 4 | - | |
| 6 | กลุ่มนโยบายและแผน | 5 | 2 | |
| 7 | กลุ่มส่งเสริมการจัดการศึกษา | 4 | 1 | |
| 8 | กลุ่มนิเทศ ติดตาม และประเมินผลฯ | 7 | 6 | |
| 9 | หน่วยตรวจสอบภายใน | 1 | - | |
| 10 | กลุ่มส่งเสริมการศึกษาทางไกลเทคโนโลยีสารสนเทศและการสื่อสาร | 1 | - | |
| 11 | กลุ่มพัฒนาครูและบุคลากรทางการศึกษา | 1 | - | |
| 12 | กลุ่มกฎหมายและคดี | 1 | - | |
| 13 | พนักงานราชการ | 12 | 12 | |
| 14 | ลูกจ้างชั่วคราว | 10 | 10 | |
| รวมทั้งสิ้น | | 60 | 38 | |

ที่มา : กลุ่มบริหารงานบุคคล สพม.พะเยา ข้อมูล ณ วันที่ 20 ธันวาคม 2565

10.2 จำนวนข้าราชการครูและบุคลากรทางการศึกษาในสถานศึกษาจำแนกตามจังหวัดและสายงาน

| ที่ | สายงาน | จำนวน (คน) |
|-------------|------------------------|------------|
| 1 | ผู้อำนวยการโรงเรียน | 15 |
| 2 | รองผู้อำนวยการโรงเรียน | 28 |
| 3 | ข้าราชการครู | 783 |
| 4 | พนักงานราชการ | 53 |
| 5 | ครูอัตราจ้าง | 31 |
| 6 | บุคลากรสนับสนุนการสอน | 34 |
| 7 | ลูกจ้างประจำ | 18 |
| รวมทั้งสิ้น | | 962 |

ที่มา : กลุ่มบริหารงานบุคคล สพม.พะเยา ข้อมูล ณ วันที่ 20 ธันวาคม 2565

11. ข้อมูลจำนวนนักเรียน (ณ วันที่ 10 พ.ย. 2565)

| ที่ | ระดับชั้น | ปีการศึกษา 2565 | |
|------------------------------|-----------------------|-----------------------|--------------------------|
| | | จำนวนนักเรียน (คน) | จำนวนห้องเรียน (ห้อง) |
| 1 | ชั้นมัธยมศึกษาปีที่ 1 | 2,508 | 83 |
| 2 | ชั้นมัธยมศึกษาปีที่ 2 | 2,457 | 81 |
| 3 | ชั้นมัธยมศึกษาปีที่ 3 | 2,503 | 82 |
| รวมระดับชั้นมัธยมศึกษาตอนต้น | | 7,468 | 246 |
| 4 | ชั้นมัธยมศึกษาปีที่ 4 | 2,538 | 87 |
| 5 | ชั้นมัธยมศึกษาปีที่ 5 | 2,298 | 83 |
| 6 | ชั้นมัธยมศึกษาปีที่ 6 | 2,340 | 82 |
| รวมระดับมัธยมศึกษาตอนปลาย | | 7,176 | 252 |
| รวมทั้งสิ้น | | 14,644 | 498 |

ที่มา : ข้อมูลจาก Data Management Center (DMC) ณ วันที่ 10 พ.ย. 2565

12. ผลการพัฒนาคุณภาพการศึกษา

12.1 ผลการประเมินคุณภาพภายนอกสถานศึกษาระดับการศึกษาขั้นพื้นฐานของสำนักงานรับรองมาตรฐานและประเมินคุณภาพการศึกษา (สมศ.)

| รอบการประเมิน | โรงเรียนเข้ารับการประเมิน | | ได้มาตรฐาน สมศ. |
|--|---------------------------|--------------|---------------------|
| | จำนวน (โรงเรียน) | ร้อยละ | จำนวน (โรงเรียน) |
| รอบที่ 4 (2559 – 2564) | 6 | 33.33 | 6 |
| รอบสถานการณ์โควิด ระยะที่ 1 | 5 | 27.77 | 5 |
| รวม 2 รอบการประเมิน | 11 | 61.11 | 11 |
| รอบการประเมินปีงบประมาณ พ.ศ. 2565 (ตุลาคม – ธันวาคม 2564) | 7 | 38.89 | - |
| รวมทั้งหมด | 18 | 100 | 11 |

ที่มา : กลุ่มนิเทศ ติดตามและประเมินผลการจัดการศึกษา สพม.พะเยา

12.2 รายงานผลการติดตามและประเมินผลการบริหารและจัดการของสำนักงานเขตพื้นที่การศึกษาตาม
มาตรฐานสำนักงานเขตพื้นที่การศึกษา (พ.ศ. 2560) ประจำปีงบประมาณ พ.ศ. 2565
ของสำนักงานเขตพื้นที่การศึกษามัธยมศึกษาพะเยา

| มาตรฐาน/ตัวบ่งชี้/ประเด็นการพิจารณา | ระดับ คุณภาพ | คำอธิบาย ระดับคุณภาพ |
|--|-----------------------|-------------------------|
| มาตรฐานที่ 1 การบริหารจัดการองค์กรสู่ความเป็นเลิศ | 4 | ดีมาก |
| ตัวบ่งชี้ที่ 1 การบริหารจัดการที่ดี | 5 | ดีเยี่ยม |
| ตัวบ่งชี้ที่ 2 การพัฒนาองค์กรแห่งการเรียนรู้ | 1 | ปรับปรุง |
| ตัวบ่งชี้ที่ 3 การกระจายอำนาจและการส่งเสริมการมีส่วนร่วมในการบริหารและการจัดการศึกษา | 4 | ดีมาก |
| มาตรฐานที่ 2 การบริหารและจัดการศึกษาที่มีประสิทธิภาพ | 4 | ดีมาก |
| ตัวบ่งชี้ที่ 1 การบริหารงานด้านวิชาการ | 4 | ดีมาก |
| ตัวบ่งชี้ที่ 2 การบริหารงานด้านงบประมาณ | 5 | ดีเยี่ยม |
| ตัวบ่งชี้ที่ 3 การบริหารงานด้านการบริหารงานบุคคล | 4 | ดีมาก |
| ตัวบ่งชี้ที่ 4 การบริหารงานด้านการบริหารทั่วไป | 4 | ดีมาก |
| ตัวบ่งชี้ที่ 5 การติดตาม ตรวจสอบ ประเมินผล และนิเทศการจัดการศึกษาที่มีประสิทธิภาพ | 4 | ดีมาก |
| มาตรฐานที่ 3 สมรรถนะผลการบริหารและจัดการศึกษา | 4 | ดีมาก |
| ตัวบ่งชี้ที่ 1 สำนักงานเขตพื้นที่การศึกษามีผลงานที่แสดงความสำเร็จ และเป็นแบบอย่างได้ | 1 | ปรับปรุง |
| ตัวบ่งชี้ที่ 2 สถานศึกษามีคุณภาพตามมาตรฐานการศึกษาปฐมวัยและการศึกษาขั้นพื้นฐาน เพื่อการประกันคุณภาพการศึกษา | | |
| 2.1 ระดับการศึกษาปฐมวัย | | |
| 2.2 ระดับการศึกษาขั้นพื้นฐาน | 5 | ดีเยี่ยม |
| ตัวบ่งชี้ที่ 3 ผู้เรียนระดับปฐมวัยและระดับการศึกษาขั้นพื้นฐานมีคุณภาพตามผลัดสูตรประกอบด้วย | | |
| ประเด็นย่อยที่ 1 ผลการประเมินพัฒนาการของเด็กปฐมวัย | | |
| ประเด็นย่อยที่ 2 ผลการทดสอบความสามารถขั้นพื้นฐานของผู้เรียนระดับชาติ (National Test:NT) | | |
| ประเด็นย่อยที่ 3 ผลการทดสอบทางการศึกษาระดับชาตินิยมขั้นพื้นฐาน (O-NET) | ติดตามแต่ไม่ประเมินผล | |
| ประเด็นย่อยที่ 4 ผลการประเมินคุณลักษณะอันพึงประสงค์ | 5 | ดีเยี่ยม |
| ประเด็นย่อยที่ 5 ผลการประเมินความสามารถในการอ่าน การคิดวิเคราะห์ และการเขียน | 5 | ดีเยี่ยม |
| ตัวบ่งชี้ที่ 4 ประชากรวัยเรียนได้รับสิทธิและโอกาสทางการศึกษาขั้นพื้นฐานเท่าเทียมกันศึกษาต่อใน ระดับสูงขึ้นหรือมีความรู้ทักษะพื้นฐานในการประกอบอาชีพด้วย | | |
| ประเด็นย่อยที่ 1 จำนวนประชากรวัยเรียนที่มีอายุถึงเกณฑ์การศึกษาภาคบังคับได้เข้าเรียนชั้น ป.1 | | |
| ประเด็นย่อยที่ 2 อัตราการออกกลางคันน้อยลง | 2 | พอใช้ |
| ประเด็นย่อยที่ 3 อัตราการศึกษาต่อในระดับที่สูงขึ้นของผู้เรียนที่จบชั้นประถมศึกษาปีที่ 6 มัธยมศึกษาปีที่ 3 มัธยมศึกษาปีที่ 6 | | |
| 3.1 ผู้เรียนที่จบชั้นประถมศึกษาปีที่ 6 เข้าเรียนต่อชั้นมัธยมศึกษาปีที่ 1 | | |
| 3.2 ผู้เรียนที่จบชั้นมัธยมศึกษาปีที่ 3 เข้าเรียนต่อชั้นมัธยมศึกษาปีที่ 4 หรือเทียบเท่า | 5 | ดีเยี่ยม |
| 3.3 ผู้เรียนที่จบชั้นมัธยมศึกษาปีที่ 6 ศึกษาต่อในระดับที่สูงขึ้น | 5 | ดีเยี่ยม |

| มาตรฐาน/ตัวบ่งชี้/ประเด็นการพิจารณา | ระดับคุณภาพ | คำอธิบายระดับคุณภาพ |
|--|-------------|---------------------|
| ประเด็นย่อยที่ 4 ผู้เรียนระดับการศึกษาขั้นพื้นฐานที่มีความต้องการพิเศษได้รับการดูแลช่วยเหลือและส่งเสริมให้ได้รับ | | |
| 4.1 เด็กพิการเรียนรวม | 5 | ดีเยี่ยม |
| 4.2 เด็กด้อยโอกาส | 5 | ดีเยี่ยม |
| 4.3 เด็กที่มีความสามารถพิเศษ | 5 | ดีเยี่ยม |
| ตัวบ่งชี้ที่ 6 ผู้รับบริการและมีส่วนได้ส่วนเสีย มีความพึงพอใจในการบริการและจัดการศึกษารวมทั้งการให้บริการ | 3 | ดีเยี่ยม |
| คะแนนรวมของภาพรวม (3 มาตรฐาน) | 4 | ดีมาก |

12.3 ผลการติดตามและประเมินผลการบริหารจัดการศึกษาขั้นพื้นฐานของสำนักงานเขตพื้นที่การศึกษา ตามตัวชี้วัดแผนปฏิบัติการของสำนักงานคณะกรรมการการศึกษาขั้นพื้นฐาน ประจำปีงบประมาณ พ.ศ. 2565 สำนักงานเขตพื้นที่การศึกษามัธยมศึกษาพะเยา

| กลยุทธ์/ตัวชี้วัด | ค่าเป้าหมาย | ผลการประเมิน |
|--|-------------|--------------|
| กลยุทธ์ที่ 1 การจัดการศึกษาเพื่อความมั่นคงของสังคมและของประเทศไทย | | |
| ตัวชี้วัดที่ 1 ร้อยละของผู้เรียนที่เข้าร่วมกิจกรรมที่ส่งเสริม สนับสนุน ในการสร้างภูมิคุ้มกันพร้อมรับมือกับการเปลี่ยนแปลงและภัยคุกคามรูปแบบใหม่ในทุกรูปแบบ | ร้อยละ 85 | ไม่บรรลุ |
| กลยุทธ์ที่ 3 การพัฒนาและเสริมสร้างศักยภาพทรัพยากรมนุษย์ | | |
| ตัวชี้วัดที่ 5 ร้อยละของผู้เรียนปฐมวัยมีพัฒนาการด้านร่างกาย อารมณ์ จิตใจ สังคม และสติปัญญา | ร้อยละ 80 | - |
| ตัวชี้วัดที่ 6 ร้อยละของนักเรียนที่มีคะแนนผลการทดสอบทางการศึกษาระดับชาติด้านพื้นฐาน (O-NET) ร้อยละ 50 ขึ้นไป | เพิ่มขึ้น | บรรลุ |
| ตัวชี้วัดที่ 8 ร้อยละของนักเรียนที่ผ่านการประเมินคุณลักษณะอันพึงประสงค์ตามหลักสูตรระดับดีขึ้นไป | ร้อยละ 70 | บรรลุ |
| ตัวชี้วัดที่ 10 ร้อยละของครูสอนภาษาอังกฤษในระดับชั้นประถมศึกษาและมัธยมศึกษาได้รับการพัฒนาและยกระดับความรู้ภาษาอังกฤษโดยใช้ระดับการพัฒนาทางด้านภาษา (CEFR) ตามเกณฑ์ที่กำหนด | ร้อยละ 100 | ไม่บรรลุ |
| ตัวชี้วัดที่ 11 ร้อยละของสถานศึกษาที่สอนในระดับ ม.ต้น ที่ได้รับการเตรียมความพร้อม ด้านการอ่าน คณิตศาสตร์ และวิทยาศาสตร์ ในการประเมินระดับนานาชาติตามโครงการ PISA | ร้อยละ 100 | บรรลุ |
| ตัวชี้วัดที่ 14 ร้อยละของผู้เรียนได้รับการพัฒนาให้มีความรู้ สมรรถนะ หรือทักษะอาชีพในด้านต่าง ๆ เพื่อการประกอบอาชีพ การดำรงชีวิตอยู่ร่วมกันในสังคมอย่างสอดคล้องตามสภาพความต้องการและบริบทของแต่ละพื้นที่ ตลอดจนความท้าทายที่เป็นพลวัตของโลกในศตวรรษที่ 21 | | |
| ตัวชี้วัดที่ 14.1 ระดับชั้นประถมศึกษาปีที่ 1 - 6 | ร้อยละ 80 | - |
| ตัวชี้วัดที่ 14.2 ระดับชั้นมัธยมศึกษาปีที่ 1 - 3 | ร้อยละ 80 | บรรลุ |
| ตัวชี้วัดที่ 14.3 ระดับชั้นมัธยมศึกษาปีที่ 4 - 6 | ร้อยละ 80 | บรรลุ |
| กลยุทธ์ที่ 4 ก่อสร้างโอกาสในการเข้าถึงบริการการศึกษาที่มีคุณภาพ มีมาตรฐานและลดความเหลื่อมล้ำทางการศึกษา | | |

| | | |
|---|------------|----------|
| ตัวชี้วัดที่ 15 อัตราการเข้าเรียนของผู้เรียนแต่ละระดับการศึกษาต่อประชากรกลุ่มอายุ | | |
| ตัวชี้วัดที่ 15.1 ประชากรวัยเรียนที่มีอายุถึงเกณฑ์การศึกษาภาคบังคับเข้าเรียนชั้นประถมศึกษาปีที่ 1 | ร้อยละ 100 | - |
| ตัวชี้วัดที่ 15.2 นักเรียนชั้นประถมศึกษาปีที่ 6 ที่จบหลักสูตรในปีการศึกษา 2563 ได้ศึกษาต่อชั้นมัธยมศึกษาปีที่ 1 | ร้อยละ 100 | - |
| ตัวชี้วัดที่ 15.3 นักเรียนชั้นมัธยมศึกษาปีที่ 3 ที่จบหลักสูตรในปีการศึกษา 2563 ได้ศึกษาต่อชั้นมัธยมศึกษาปีที่ 4 หรือเทียบเท่า | ร้อยละ 100 | ไม่บรรลุ |
| ตัวชี้วัดที่ 15.4 นักเรียนชั้นมัธยมศึกษาปีที่ 6 ที่จบหลักสูตรในปีการศึกษา 2563 ได้ศึกษาต่อในระดับที่สูงขึ้น | ร้อยละ 78 | บรรลุ |
| กลยุทธ์ที่ 5 การจัดการศึกษาเพื่อพัฒนาคุณภาพชีวิตที่เป็นมิตรกับสิ่งแวดล้อม | | |
| ตัวชี้วัดที่ 19 ร้อยละของนักเรียนมีความรู้ความเข้าใจและตระหนักในการอนุรักษ์ทรัพยากรธรรมชาติและสิ่งแวดล้อม | ร้อยละ 80 | บรรลุ |

12.4 คะแนนเฉลี่ยการทดสอบทางการศึกษาระดับชาตินิยมขั้นพื้นฐาน (O-NET) ชั้นมัธยมศึกษาปีที่ 3 ระดับเขตพื้นที่ และระดับประเทศ เปรียบเทียบปีการศึกษา 2563 - 2564

| วิชา | ปีการศึกษา 2563 | | | ปีการศึกษา 2564 | | |
|--------------------------|-----------------|--------------|--------------|-----------------|--------------|--------------|
| | สพม.พะเยา | ประเทศ | ผลต่าง | สพม.พะเยา | ประเทศ | ผลต่าง |
| ภาษาไทย | 60.20 | 54.29 | +5.91 | 57.03 | 51.19 | +5.84 |
| ภาษาอังกฤษ | 38.42 | 34.38 | +2.23 | 32.29 | 31.11 | +1.18 |
| คณิตศาสตร์ | 29.41 | 25.46 | +3.95 | 26.82 | 24.47 | +2.35 |
| วิทยาศาสตร์ | 32.05 | 29.89 | +0.20 | 33.61 | 31.45 | +2.16 |
| เฉลี่ย 4 วิชาหลัก | 40.02 | 36.01 | +4.01 | 37.44 | 34.56 | +2.88 |

12.5 ผลต่างของคะแนนเฉลี่ยการทดสอบทางการศึกษาระดับชาตินิยมขั้นพื้นฐาน (O-NET) ชั้นมัธยมศึกษาปีที่ 6 ในระดับเขตพื้นที่และระดับประเทศ เปรียบเทียบปีการศึกษา 2563 - 2564

| วิชา | ปีการศึกษา 2563 | | | ปีการศึกษา 2564 | | |
|--------------------------|-----------------|--------------|--------------|-----------------|--------------|--------------|
| | สพม.พะเยา | ประเทศ | ผลต่าง | สพม.พะเยา | ประเทศ | ผลต่าง |
| ภาษาไทย | 48.01 | 44.36 | +3.65 | 52.42 | 46.40 | +6.02 |
| สังคมศึกษาฯ | 37.44 | 35.93 | +1.51 | 39.31 | 36.85 | +2.46 |
| ภาษาอังกฤษ | 30.13 | 29.94 | +0.19 | 27.95 | 25.56 | +2.39 |
| คณิตศาสตร์ | 27.94 | 26.04 | +1.9 | 24.69 | 21.28 | +3.41 |
| วิทยาศาสตร์ | 35.66 | 32.68 | +2.98 | 30.98 | 28.65 | +2.33 |
| เฉลี่ย 5 วิชาหลัก | 35.83 | 33.79 | +2.04 | 35.07 | 31.75 | +3.32 |

ที่มา : กลุ่มนิเทศ ติดตามและประเมินผลการจัดการศึกษา

ส่วนที่ 2

ทิศทางการพัฒนาการศึกษาของ สำนักงานเขตพื้นที่การศึกษามัธยมศึกษาพะเยา

การพัฒนาการศึกษาของเขตพื้นที่การศึกษา จากการนำบทบัญญัติของรัฐธรรมนูญแห่งราชอาณาจักรไทย พุทธศักราช 2560 ในส่วนที่เกี่ยวข้องกับการศึกษาพุทธศักราช 20 ปี พ.ศ.2561-2580 แผนพัฒนาการศึกษาชาติ พ.ศ.2560-2579 นโยบายและจุดเน้นกระทรวงศึกษาธิการ ประจำปีงบประมาณ พ.ศ. 2564 และนโยบายสำนักงานคณะกรรมการการศึกษาขั้นพื้นฐาน ประจำปีงบประมาณ พ.ศ.2564 ประกอบกับพระราชกฤษฎีกาว่าด้วยหลักเกณฑ์และวิธีการบริหารกิจการบ้านเมืองที่ดี (ฉบับที่ 2) พ.ศ.2562 ได้กำหนดให้ในวาระเริ่มแรกการจัดทำแผนปฏิบัติการของส่วนราชการเป็นแผนห้าปี ตามมาตรา 16 แห่งพระราชกฤษฎีกาว่าด้วยหลักเกณฑ์และวิธีการบริหารกิจการบ้านเมืองที่ดี พ.ศ.2546 ซึ่งแก้ไขเพิ่มเติมโดยพระราชกฤษฎีกานี้ ให้จัดทำเป็นแผนสามปีโดยมีห้วงระยะเวลาตั้งแต่ปีงบประมาณ พ.ศ.2563 ถึงปีงบประมาณ พ.ศ.2565

สำนักงานเขตพื้นที่การศึกษามัธยมศึกษาพะเยา ได้กำหนดทิศทางการพัฒนาการศึกษา โดยได้ทบทวนแผนพัฒนาการศึกษา ประจำปีงบประมาณ พ.ศ. 2561 - 2565 เป็นฉบับทบทวน 2563 - 2565 นำสู่การปฏิบัติในการจัดทำแผนปฏิบัติการของสำนักงานเขตพื้นที่การศึกษามัธยมศึกษาพะเยา ประจำปีงบประมาณ พ.ศ.2564 โดยมีวิสัยทัศน์ พันธกิจ เป้าประสงค์ ยุทธศาสตร์ เป้าประสงค์เชิงยุทธศาสตร์ ตัวชี้วัด ค่าเป้าหมาย และโครงการ กิจกรรม ดังนี้

วิสัยทัศน์

“ องค์กรส่งเสริมการจัดการศึกษา พัฒนาทรัพยากรมนุษย์อย่างมีคุณภาพ
น้อมนำศาสตร์พระราชาสู่การพัฒนาที่ยั่งยืน ”

พันธกิจ

1. พัฒนาระบบการบริหารจัดการที่มีประสิทธิภาพ
2. ส่งเสริมการจัดการศึกษาของสถานศึกษาในสังกัดให้มีคุณภาพในศตวรรษที่ 21
3. พัฒนาบุคลากรให้เป็นบุคคลแห่งการเรียนรู้
4. ส่งเสริมให้ผู้เรียนมีคุณภาพตามศักยภาพ บนพื้นฐานความหลากหลาย
5. ส่งเสริมให้สถานศึกษาได้พัฒนาผู้เรียนให้น้อมนำศาสตร์พระราชาสู่การปฏิบัติ

เป้าประสงค์

1. มีระบบการบริหารจัดการที่มีประสิทธิภาพเป็นที่ยอมรับ และเชื่อมั่นจากผู้รับบริการ และประชาชน
2. มีรูปแบบบริหารจัดการแบบมีส่วนร่วม
3. มีสภาพแวดล้อมที่เอื้อต่อการให้บริการ
4. มีเทคโนโลยีที่ทันสมัยในการบริหารจัดการ

- 5.สถานศึกษาในสังกัดมีการบริหารจัดการศึกษาที่มีคุณภาพในศตวรรษที่ 21
- 6.สถานศึกษาในสังกัดมีระดับคุณภาพตามมาตรฐานการศึกษาขั้นพื้นฐาน
- 7.สถานศึกษาในสังกัดจัดการศึกษาให้ผู้เรียนรู้เท่าทันการเปลี่ยนแปลงตามวิถีของสังคมยุคใหม่ (new normal)
- 8.ผู้บริหาร ครู และ บุคลากรทางการศึกษาพัฒนาตนเองสู่การเป็นมืออาชีพ
- 9.ผู้บริหาร ครู และบุคลากรทางการศึกษามีขวัญ และกำลังใจในการปฏิบัติงาน
- 10.ผู้เรียนได้รับโอกาสทางการศึกษาบนพื้นฐานความหลากหลายและทั่วถึง
- 12.ผู้เรียนให้มีความเป็นเลิศทางวิชาการเพื่อสามารถสร้างขีดความสามารถในการแข่งขัน
- 13.สถานศึกษาในสังกัดจัดการศึกษาเพื่อพัฒนาคุณภาพชีวิต น้อมนำศาสตร์พระราชาสู่การพัฒนาอย่างยั่งยืน
- 14.สถานศึกษาในสังกัดมีสภาพแวดล้อมที่เอื้อต่อการจัดการเรียนการสอนและเป็นมิตรกับสิ่งแวดล้อมมีความปลอดภัยในทุกมิติ
- 15.สถานศึกษาในสังกัดเสริมสร้างให้ผู้เรียนมีเอกลักษณ์ความเป็นไทยภายใต้ความหลากหลายทางวัฒนธรรม

แผนปฏิบัติการ

กลยุทธ์ที่ 1 การจัดการศึกษาเพื่อความมั่นคงของสังคมและประเทศชาติ

| ที่ | เป้าประสงค์เชิงกลยุทธ์ | ตัวชี้วัด | ค่าเป้าหมาย | | หมายเหตุ |
|-----|--|---|-------------|------|-------------------------|
| | | | 2564 | 2565 | |
| 1 | ผู้เรียนที่เข้าร่วมกิจกรรมที่ส่งเสริมสนับสนุนในการสร้างภูมิคุ้มกันพร้อมรับมือการเปลี่ยนแปลงและภัยคุกคามแบบใหม่ ทุกรูปแบบ | ร้อยละของผู้เรียนที่เข้าร่วมกิจกรรมที่ส่งเสริมสนับสนุนในการสร้างภูมิคุ้มกันพร้อมรับมือการเปลี่ยนแปลงและภัยคุกคามแบบใหม่ ทุกรูปแบบ | N/A | 85 | KPI สพฐ. ปี 2564 - 2565 |
| 2 | สถานศึกษามีแผน/มาตรการในการจัดการภัยพิบัติ ภัยคุกคามทุกรูปแบบ โรคอุบัติใหม่และโรคอุบัติซ้ำรองรับวิถีชีวิตใหม่ (New Normal) | ร้อยละของครู บุคลากรทางการศึกษา ดำเนินการตามแนวทางในการจัดการภัยพิบัติ และภัยคุกคามทุกรูปแบบ ให้สามารถปรับตัวต่อโรคอุบัติใหม่และโรคอุบัติซ้ำ รองรับวิถีชีวิตใหม่ (New Normal) | N/A | 80 | |
| 3 | บุคลากรทางการศึกษา มีความรู้ ความเข้าใจเรื่องการจัดระบบความปลอดภัยต่าง ๆ | ร้อยละของบุคลากรทางการศึกษา มีความรู้ ความเข้าใจเรื่องการจัดระบบความปลอดภัยต่าง ๆ | N/A | 80 | |

| | | | | |
|--|--|--|--|--|
| สามารถนำความรู้ไปถ่ายทอดสู่โรงเรียนได้ | ปลอดภัยต่าง ๆ สามารถนำความรู้ไปถ่ายทอดสู่โรงเรียนได้ | | | |
|--|--|--|--|--|

กลยุทธ์ 2 การผลิตและพัฒนากำลังคน การวิจัย และนวัตกรรมเพื่อสร้างขีดความสามารถในการแข่งขัน

| ที่ | เป้าประสงค์เชิงกลยุทธ์ | ตัวชี้วัด | ค่าเป้าหมาย | | หมายเหตุ |
|-----|---|--|-------------|------|-------------------------|
| | | | 2564 | 2565 | |
| 1 | ผู้เรียนได้รับการพัฒนาให้มีสมรรถนะ และทักษะที่จำเป็นในศตวรรษที่ 21 | ร้อยละของผู้เรียนได้รับการพัฒนาให้มีสมรรถนะ และทักษะที่จำเป็นในศตวรรษที่ 21 | N/A | 80 | KPI สพฐ. ปี 2564 – 2565 |
| 2 | สถานศึกษาที่สอนในระดับมัธยมศึกษาตอนต้น ได้รับการเตรียมความพร้อม (ด้านการอ่าน คณิตศาสตร์และวิทยาศาสตร์) ในการประเมินระดับนานาชาติตามโครงการ PISA | ร้อยละของผู้เรียนมีคุณลักษณะอันพึงประสงค์ระดับดีขึ้น | N/A | 90 | |
| 3 | ผู้เรียนที่มีผลการทดสอบทางการศึกษาระดับชาตินี้พื้นฐาน (O-NET) ร้อยละ 50 ขึ้นไป เพิ่มขึ้นจากปีการศึกษาที่ผ่านมา | ร้อยละของผู้เรียนที่มีผลการทดสอบทางการศึกษาระดับชาตินี้พื้นฐาน (O-NET) ร้อยละ 50 ขึ้นไป เพิ่มขึ้นจากปีการศึกษาที่ผ่านมา | N/A | 50 | |
| 4 | สถานศึกษาที่สอนในระดับมัธยมศึกษาตอนต้น ได้รับการเตรียมความพร้อม (ด้านการอ่าน คณิตศาสตร์และวิทยาศาสตร์) ในการประเมินระดับนานาชาติตามโครงการ PISA | ร้อยละของสถานศึกษาที่สอนในระดับมัธยมศึกษาตอนต้น ได้รับการเตรียมความพร้อม (ด้านการอ่าน คณิตศาสตร์และวิทยาศาสตร์) ในการประเมินระดับนานาชาติตามโครงการ PISA | N/A | 70 | |
| 5 | สถานศึกษาสามารถจัดการเรียนการสอนตามพหุปัญญา | ร้อยละของสถานศึกษาที่สามารถจัดการเรียนการสอนตามพหุปัญญา | N/A | 80 | |

| | | | | | |
|---|--|--|-----|----|----------------------|
| | นักเรียนในสังกัดได้รับการคัดกรองเพื่อพัฒนาหุปัญญารายบุคคล | ร้อยละของนักเรียนที่ได้รับการคัดกรองเพื่อพัฒนาหุปัญญารายบุคคล | N/A | 10 | |
| 6 | สถานศึกษาได้รับการส่งเสริมสนับสนุนการพัฒนาความสามารถด้านวิทยาศาสตร์ คณิตศาสตร์ | จำนวนสถานศึกษาที่ได้รับการส่งเสริมสนับสนุนการพัฒนาความสามารถด้านวิทยาศาสตร์ คณิตศาสตร์ | N/A | 10 | KPI สพฐ. 2564 - 2565 |

กลยุทธ์ 3 ส่งเสริม และพัฒนาผู้บริหาร ครู และบุคลากรทางการศึกษาสู่ความเป็นมืออาชีพ

| ที่ | เป้าประสงค์เชิงกลยุทธ์ | ตัวชี้วัด | ค่าเป้าหมาย | | หมายเหตุ |
|-----|--|--|-------------|------|----------------------|
| | | | 2564 | 2565 | |
| 1 | ครูสอนภาษาอังกฤษ ได้รับการพัฒนาและยกระดับความรู้ภาษาอังกฤษโดยใช้ระดับการพัฒนาทางด้านภาษา (CEFR) ตามเกณฑ์ที่กำหนด | ร้อยละของครูสอนภาษาอังกฤษในระดับชั้นมัธยมศึกษา ได้รับการพัฒนาและยกระดับความรู้ภาษาอังกฤษโดยใช้ระดับการพัฒนาทางด้านภาษา (CEFR) ตามเกณฑ์ที่กำหนด | N/A | 90 | KPI สพฐ. 2564 - 2565 |

กลยุทธ์ 4 การสร้างโอกาสการเข้าถึงบริการทางการศึกษาและการเรียนรู้แก่ผู้เรียนอย่าง มีคุณภาพ

| ที่ | เป้าประสงค์เชิงกลยุทธ์ | ตัวชี้วัด | ค่าเป้าหมาย | | หมายเหตุ |
|-----|--|--|-------------|------|----------------------|
| | | | 2564 | 2565 | |
| 1 | กลุ่ม/หน่วยใน สพม.ในสังกัดมีระบบบริหารจัดการที่เป็นดิจิทัล | ร้อยละของกลุ่ม/หน่วยมีระบบบริหารจัดการที่เป็นดิจิทัล | N/A | 80 | KPI สพฐ. 2564 - 2565 |
| 2 | สถานศึกษาในสังกัดมีระบบบริหารจัดการที่เป็นดิจิทัล | ร้อยละของสถานศึกษามีระบบบริหารจัดการที่เป็นดิจิทัล | N/A | 80 | |

กลยุทธ์ 5 น้อมนำศาสตร์พระราชมาในการจัดการศึกษาเพื่อเสริมสร้างคุณภาพชีวิตที่เป็นมิตรกับสิ่งแวดล้อม

| ที่ | เป้าประสงค์เชิงกลยุทธ์ | ตัวชี้วัด | ค่าเป้าหมาย | | หมายเหตุ |
|-----|---|---|-------------|------|----------------------|
| | | | 2564 | 2565 | |
| 1 | สถานศึกษาในสังกัดจัดการศึกษาเพื่อพัฒนาคุณภาพชีวิต น้อมนำศาสตร์พระราชสู่การพัฒนาที่ยั่งยืน | ร้อยละร้อยละของนักเรียนได้รับการส่งเสริมให้มีความรู้ ความเข้าใจในความตระหนัก ในการ อนุรักษ์ทรัพยากรธรรมชาติและสิ่งแวดล้อม | N/A | 80 | KPI สพฐ. 2564 - 2565 |
| 2 | สถานศึกษามีสภาพแวดล้อมที่เอื้อต่อการจัดการเรียนการสอนและเป็นมิตรกับสิ่งแวดล้อม มีความปลอดภัยในทุกมิติ | ร้อยละร้อยละของสถานศึกษาและ สพท. มีนโยบายและมาตรการการบริหารจัดการที่เป็นมิตรกับสิ่งแวดล้อม | N/A | 80 | |

กลยุทธ์ 6 พัฒนานวัตกรรมการบริหารจัดการการศึกษาที่มีคุณภาพ

| ที่ | เป้าประสงค์เชิงกลยุทธ์ | ตัวชี้วัด | ค่าเป้าหมาย | | หมายเหตุ |
|-----|--|---|-------------|------|-------------------------|
| | | | 2564 | 2565 | |
| 1 | สพม.พะเยามีคะแนนการประเมิน ITA ผ่านเกณฑ์ที่ สพฐ.กำหนด | ร้อยละคะแนนการประเมิน ITA | N/A | 85 | KPI สพฐ. ปี 2564 - 2565 |
| 2 | ผู้เรียนที่เป็นผู้พิการ ผู้ด้อยโอกาส เข้าถึงบริการ ทางการศึกษา และพัฒนาสมรรถภาพหรือบริการทางการศึกษาที่เหมาะสม ตามความจำเป็น | ร้อยละของผู้เรียนที่เป็นผู้พิการ ผู้ด้อยโอกาสเข้าถึงบริการทางการศึกษา และพัฒนาสมรรถภาพหรือบริการทางการศึกษาที่เหมาะสม ตามความจำเป็น | N/A | 80 | |
| | ผู้เรียนที่ด้อยโอกาสได้รับเงินอุดหนุนปัจจัยพื้นฐานสำหรับนักเรียนยากจน | ร้อยละของผู้เรียนที่ได้รับเงินอุดหนุนปัจจัยพื้นฐานสำหรับนักเรียนยากจน | 8.28 | 10 | |
| | | อัตราการเข้าเรียนสุทธิ ระดับชั้นมัธยมศึกษาตอนต้น สพฐ.พื้นฐาน | | 70 | |

ส่วนที่ 3

ข้อมูลนักเรียนรายบุคคล ภาคเรียนที่ 2 ปีการศึกษา 2565

ตารางที่ 1 จำนวนนักเรียน ห้องเรียน จำแนกเพศ รายชั้น ภาคเรียนที่ 2 ปีการศึกษา 2565

| ชั้น | นักเรียน (คน) | | | ห้องเรียน |
|-----------------------------|---------------|--------------|---------------|------------|
| | ชาย | หญิง | รวม | |
| มัธยมศึกษาปีที่ 1 | 1218 | 1290 | 2508 | 83 |
| มัธยมศึกษาปีที่ 2 | 1162 | 1295 | 2457 | 81 |
| มัธยมศึกษาปีที่ 3 | 1179 | 1324 | 2503 | 82 |
| รวมมัธยมศึกษาตอนต้น | 3559 | 3909 | 7468 | 246 |
| มัธยมศึกษาปีที่ 4 | 1080 | 1458 | 2538 | 87 |
| มัธยมศึกษาปีที่ 5 | 932 | 1366 | 2298 | 83 |
| มัธยมศึกษาปีที่ 6 | 935 | 1405 | 2340 | 82 |
| รวมมัธยมศึกษาตอนปลาย | 2947 | 4229 | 7176 | 252 |
| รวมทั้งสิ้น | 6,506 | 8,138 | 14,644 | 498 |

ข้อมูล ณ วันที่ 10 พฤศจิกายน 2565

ตารางที่ 2 กราฟแสดงจำนวนนักเรียน ห้องเรียน จำแนกเพศ รายชั้น ภาคเรียนที่ 2 ปีการศึกษา 2565



ตารางที่ 3 จำนวนนักเรียน ห้องเรียน และอัตราส่วนห้องเรียนต่อนักเรียน รายชั้น ภาคเรียนที่ 2 ปีการศึกษา 2563 – 2565

| ระดับชั้น | ปีการศึกษา 2563 | | | | ปีการศึกษา 2564 | | | | ปีการศึกษา 2565 | | | |
|----------------------|-----------------|-----------|-----------------|----|-----------------|-----------|-----------------|----|-----------------|-----------|-----------------|----|
| | นักเรียน | ห้องเรียน | ห้องเรียน : นร. | | นักเรียน | ห้องเรียน | ห้องเรียน : นร. | | นักเรียน | ห้องเรียน | ห้องเรียน : นร. | |
| มัธยมศึกษาปีที่ 1 | 2,580 | 83 | 1 : | 31 | 2,471 | 82 | 1 : | 30 | 2,508 | 83 | 1 : | 30 |
| มัธยมศึกษาปีที่ 2 | 2,632 | 85 | 1 : | 31 | 2,574 | 82 | 1 : | 31 | 2,457 | 81 | 1 : | 30 |
| มัธยมศึกษาปีที่ 3 | 2,504 | 83 | 1 : | 30 | 2,589 | 85 | 1 : | 30 | 2,503 | 82 | 1 : | 31 |
| รวมมัธยมศึกษาตอนต้น | 7,716 | 251 | 1 : | 31 | 7,634 | 249 | 1 : | 31 | 7,468 | 246 | 1 : | 30 |
| มัธยมศึกษาปีที่ 4 | 2,434 | 82 | 1 : | 30 | 2,387 | 83 | 1 : | 29 | 2,538 | 87 | 1 : | 29 |
| มัธยมศึกษาปีที่ 5 | 2,292 | 81 | 1 : | 28 | 2,398 | 82 | 1 : | 29 | 2,298 | 83 | 1 : | 28 |
| มัธยมศึกษาปีที่ 6 | 2,220 | 81 | 1 : | 27 | 2,261 | 81 | 1 : | 28 | 2,340 | 82 | 1 : | 29 |
| รวมมัธยมศึกษาตอนปลาย | 6,946 | 244 | 1 : | 28 | 7,046 | 246 | 1 : | 29 | 7,176 | 252 | 1 : | 28 |
| รวมทั้งสิ้น | 14,662 | 495 | 1 : | 30 | 14,680 | 495 | 1 : | 30 | 14,644 | 498 | 1 : | 29 |

ตารางที่ 4 จำนวนนักเรียนรายชั้น ภาคเรียนที่ 2 ปีการศึกษา 2563 - 2565

| ระดับชั้น | ปีการศึกษา 2563 | ปีการศึกษา 2564 | ปีการศึกษา 2565 |
|-------------------|-----------------|-----------------|-----------------|
| มัธยมศึกษาปีที่ 1 | 2,580 | 2,471 | 2,508 |
| มัธยมศึกษาปีที่ 2 | 2,632 | 2,574 | 2,457 |
| มัธยมศึกษาปีที่ 3 | 2,504 | 2,589 | 2,503 |
| มัธยมศึกษาปีที่ 4 | 2,434 | 2,387 | 2,538 |
| มัธยมศึกษาปีที่ 5 | 2,292 | 2,398 | 2,298 |
| มัธยมศึกษาปีที่ 6 | 2,220 | 2,261 | 2,340 |
| รวมทั้งสิ้น | 14,662 | 14,680 | 14,644 |

ตารางที่ 5 กราฟเปรียบเทียบจำนวนนักเรียนรายชั้น ภาคเรียนที่ 2 ปีการศึกษา 2563 – 2565



ตารางที่ 6 จำนวนนักเรียนชั้นมัธยมศึกษาปีที่ 3 และ ชั้นมัธยมศึกษาปีที่ 6 ภาคเรียนที่ 2

| ลำดับที่ | โรงเรียน | ปีการศึกษา 2563 | | ปีการศึกษา 2564 | | ปีการศึกษา 2565 | |
|-------------|------------------|-----------------|-------|-----------------|-------|-----------------|-------|
| | | ม.3 | ม.6 | ม.3 | ม.6 | ม.3 | ม.6 |
| 1 | พะเยาพิทยาคม | 573 | 544 | 576 | 544 | 575 | 571 |
| 2 | พากแก้ววิทยาคม | 108 | 89 | 95 | 81 | 104 | 81 |
| 3 | พะเยาประสานวิทย์ | 46 | 19 | 43 | 20 | 41 | 37 |
| 4 | ดอกคำใต้วิทยาคม | 156 | 104 | 158 | 162 | 120 | 156 |
| 5 | ถ้ำปินวิทยาคม | 63 | 51 | 74 | 42 | 92 | 58 |
| 6 | จำเมืองวิทยาคม | 57 | 52 | 66 | 54 | 48 | 37 |
| 7 | แม่ใจวิทยาคม | 113 | 151 | 112 | 145 | 127 | 145 |
| 8 | ดงเจนวิทยาคม | 98 | 78 | 117 | 73 | 108 | 106 |
| 9 | เฉลิมพระเกียรติฯ | 62 | 40 | 53 | 56 | 41 | 41 |
| 10 | จุนวิทยาคม | 158 | 141 | 176 | 123 | 169 | 153 |
| 11 | พญาลอวิทยาคม | 56 | 41 | 49 | 57 | 50 | 49 |
| 12 | เชียงคำวิทยาคม | 457 | 428 | 492 | 423 | 446 | 417 |
| 13 | ฝายกวางวิทยาคม | 109 | 82 | 91 | 74 | 85 | 83 |
| 14 | เชียงม่วนวิทยาคม | 91 | 92 | 87 | 78 | 92 | 75 |
| 15 | ปงรัชชทมิเชก | 101 | 76 | 119 | 104 | 110 | 106 |
| 16 | ปงพัฒนาวิทยาคม | 86 | 82 | 98 | 72 | 102 | 75 |
| 17 | ขุนควรววิทยาคม | 54 | 39 | 51 | 42 | 47 | 39 |
| 18 | ภูซางวิทยาคม | 116 | 111 | 132 | 111 | 146 | 111 |
| รวมทั้งสิ้น | | 2,504 | 2,220 | 2,589 | 2,261 | 2,503 | 2,340 |

ตารางที่ 7 กราฟเปรียบเทียบจำนวนนักเรียนชั้นมัธยมศึกษาปีที่ 3 และชั้นมัธยมศึกษาปีที่ 6 ภาคเรียนที่ 1

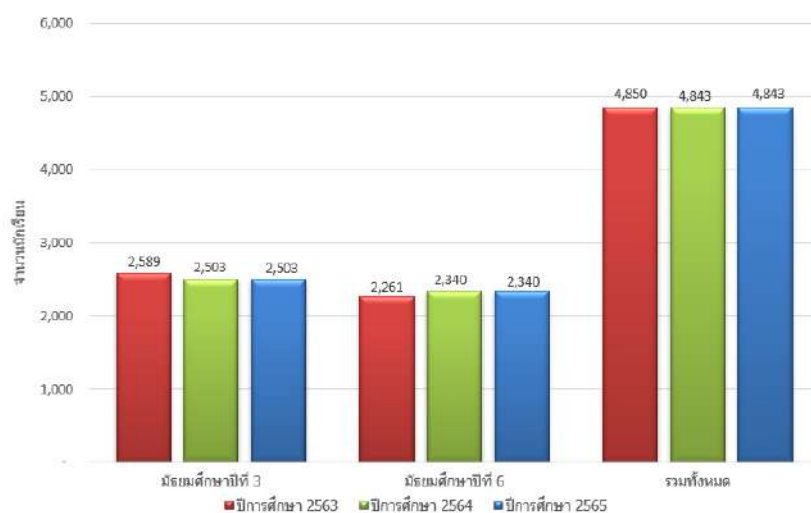

ตารางที่ 8 จำนวนนักเรียน รายชั้น จำแนกตามสัญชาติ ภาคเรียนที่ 2 ปีการศึกษา 2565

| ชั้น | สัญชาติ | | | | | | | | | | | | | | | | | | | |
|-------------------|---------|---------|-----------|-----|--------------------|---------|-------|----------|---------|----------|----------|-----|----------|----------|----------|---------|-----------------|-------------------------|-------|--------|
| | ไทย | กัมพูชา | เกาหลีใต้ | จีน | ซาอุดี อาระเบีย | ญี่ปุ่น | เนปาล | ปากีสถาน | เมียนมา | ฟิลิปปิน | มาเลเซีย | ลาว | เวียดนาม | ศรีลังกา | สิงคโปร์ | อินเดีย | อินโดนี เซีย | ไม่ ปรากฏ สัญชาติ | อื่นๆ | รวม |
| มัธยมศึกษาปีที่ 1 | 2,500 | 2 | 0 | 0 | 0 | 0 | 0 | 0 | 3 | 0 | 0 | 0 | 0 | 0 | 0 | 0 | 0 | 2 | 1 | 2,508 |
| มัธยมศึกษาปีที่ 2 | 2,447 | 3 | 0 | 0 | 0 | 0 | 0 | 0 | 3 | 0 | 1 | 0 | 0 | 0 | 0 | 0 | 0 | 1 | 2 | 2,457 |
| มัธยมศึกษาปีที่ 3 | 2,500 | 0 | 0 | 0 | 0 | 0 | 0 | 0 | 0 | 1 | 2 | 0 | 0 | 0 | 0 | 0 | 0 | 0 | 0 | 2,503 |
| รวม ม.ต้น | 7,447 | 5 | - | - | - | - | - | - | 6 | 1 | 3 | - | - | - | - | - | - | 3 | 3 | 7,468 |
| มัธยมศึกษาปีที่ 4 | 2,531 | 2 | 0 | 0 | 0 | 0 | 0 | 0 | 0 | 0 | 3 | 0 | 0 | 0 | 0 | 0 | 0 | 1 | 1 | 2,538 |
| มัธยมศึกษาปีที่ 5 | 2,293 | 1 | 0 | 0 | 0 | 0 | 0 | 0 | 1 | 0 | 0 | 0 | 0 | 0 | 0 | 0 | 0 | 1 | 2 | 2,298 |
| มัธยมศึกษาปีที่ 6 | 2,335 | 0 | 0 | 0 | 0 | 0 | 0 | 0 | 2 | 0 | 0 | 2 | 0 | 0 | 0 | 0 | 0 | 0 | 1 | 2,340 |
| รวม ม.ปลาย | 7,159 | 3 | - | - | - | - | - | - | 3 | - | 3 | 2 | - | - | - | - | - | 2 | 4 | 7,176 |
| รวมทั้งสิ้น | 14,606 | 8 | - | - | - | - | - | - | 9 | 1 | 6 | 2 | - | - | - | - | - | 5 | 7 | 14,644 |

ตารางที่ 9 จำนวนนักเรียนด้อยโอกาส จำแนกตามประเภทความด้อยโอกาส รายชั้น ภาคเรียนที่ 1 ปีการศึกษา 2565

| ชั้น | สัญชาติ | | | | | | | | | | | | | | | | | | | |
|-------------------|---------|---------|-----------|-----|--------------------|---------|-------|----------|---------|----------|----------|-----|----------|----------|----------|---------|-----------------|-------------------------|-------|--------|
| | ไทย | กัมพูชา | เกาหลีใต้ | จีน | ซาอุดี อาระเบีย | ญี่ปุ่น | เนปาล | ปากีสถาน | เมียนมา | ฟิลิปปิน | มาเลเซีย | ลาว | เวียดนาม | ศรีลังกา | สิงคโปร์ | อินเดีย | อินโดนี เซีย | ไม่ ปรากฏ สัญชาติ | อื่นๆ | รวม |
| มัธยมศึกษาปีที่ 1 | 2,500 | 2 | 0 | 0 | 0 | 0 | 0 | 0 | 3 | 0 | 0 | 0 | 0 | 0 | 0 | 0 | 0 | 2 | 1 | 2,508 |
| มัธยมศึกษาปีที่ 2 | 2,447 | 3 | 0 | 0 | 0 | 0 | 0 | 0 | 3 | 0 | 1 | 0 | 0 | 0 | 0 | 0 | 0 | 1 | 2 | 2,457 |
| มัธยมศึกษาปีที่ 3 | 2,500 | 0 | 0 | 0 | 0 | 0 | 0 | 0 | 0 | 1 | 2 | 0 | 0 | 0 | 0 | 0 | 0 | 0 | 0 | 2,503 |
| รวม ม.ต้น | 7,447 | 5 | - | - | - | - | - | - | 6 | 1 | 3 | - | - | - | - | - | - | 3 | 3 | 7,468 |
| มัธยมศึกษาปีที่ 4 | 2,531 | 2 | 0 | 0 | 0 | 0 | 0 | 0 | 0 | 0 | 3 | 0 | 0 | 0 | 0 | 0 | 0 | 1 | 1 | 2,538 |
| มัธยมศึกษาปีที่ 5 | 2,293 | 1 | 0 | 0 | 0 | 0 | 0 | 0 | 1 | 0 | 0 | 0 | 0 | 0 | 0 | 0 | 0 | 1 | 2 | 2,298 |
| มัธยมศึกษาปีที่ 6 | 2,335 | 0 | 0 | 0 | 0 | 0 | 0 | 0 | 2 | 0 | 0 | 2 | 0 | 0 | 0 | 0 | 0 | 0 | 1 | 2,340 |
| รวม ม.ปลาย | 7,159 | 3 | - | - | - | - | - | - | 3 | - | 3 | 2 | - | - | - | - | - | 2 | 4 | 7,176 |
| รวมทั้งสิ้น | 14,606 | 8 | - | - | - | - | - | - | 9 | 1 | 6 | 2 | - | - | - | - | - | 5 | 7 | 14,644 |

ตารางที่ 10 จำนวนนักเรียนจำแนกตามชั้น เพศ ของโรงเรียน ภาคเรียนที่ 2 สังกัด สำนักงานเขตพื้นที่การศึกษามัธยมศึกษาพะเยา (ข้อมูล ณ วันที่ 10 พฤศจิกายน 2565)

| ลำดับ | ชื่อโรงเรียน | มัธยมศึกษาปีที่ 1 | | | | มัธยมศึกษาปีที่ 2 | | | | มัธยมศึกษาปีที่ 3 | | | | รวมมัธยมศึกษาตอนต้น | | | | มัธยมศึกษาปีที่ 4 | | | | มัธยมศึกษาปีที่ 5 | | | | มัธยมศึกษาปีที่ 6 | | | | รวมมัธยมศึกษาตอนปลาย | | | | รวมทั้งสิ้น | | | |
|--------------------------------|----------------------|-------------------|-------------|-------------|-----------|-------------------|-------------|-------------|-----------|-------------------|-------------|-------------|-----------|---------------------|-------------|-------------|------------|-------------------|-------------|-------------|-----------|-------------------|-------------|-------------|-----------|-------------------|-------------|-------------|-----------|----------------------|-------------|-------------|------------|-------------|-------------|--------------|------------|
| | | ชาย | หญิง | รวม | ห้อง | ชาย | หญิง | รวม | ห้อง | ชาย | หญิง | รวม | ห้อง | ชาย | หญิง | รวม | ห้อง | ชาย | หญิง | รวม | ห้อง | ชาย | หญิง | รวม | ห้อง | ชาย | หญิง | รวม | ห้อง | ชาย | หญิง | รวม | ห้อง | | | | |
| 1 | พะเยาวิทยาคม | 265 | 306 | 571 | 15 | 257 | 313 | 570 | 15 | 255 | 320 | 575 | 15 | 775 | 941 | 1716 | 45 | 239 | 337 | 576 | 16 | 218 | 347 | 565 | 15 | 225 | 346 | 571 | 15 | 682 | 1030 | 1712 | 46 | 1457 | 1971 | 3428 | 91 |
| 2 | พำนักวิทยาคม | 41 | 52 | 93 | 4 | 48 | 52 | 80 | 4 | 59 | 45 | 104 | 4 | 148 | 129 | 277 | 12 | 36 | 52 | 88 | 4 | 38 | 50 | 88 | 4 | 31 | 50 | 81 | 4 | 105 | 152 | 257 | 12 | 253 | 281 | 534 | 24 |
| 3 | พะเยาประชาวิทยาคม | 18 | 14 | 32 | 2 | 10 | 22 | 32 | 2 | 23 | 18 | 41 | 2 | 51 | 54 | 105 | 6 | 15 | 10 | 25 | 2 | 12 | 16 | 28 | 2 | 13 | 24 | 37 | 2 | 40 | 50 | 90 | 6 | 91 | 104 | 195 | 12 |
| 4 | ดอกคำใต้วิทยาคม | 84 | 70 | 154 | 5 | 66 | 64 | 130 | 5 | 57 | 63 | 120 | 5 | 207 | 197 | 404 | 15 | 87 | 76 | 163 | 6 | 65 | 83 | 148 | 6 | 78 | 78 | 156 | 6 | 230 | 237 | 467 | 18 | 437 | 434 | 871 | 33 |
| 5 | สุโขทัยวิทยาคม | 41 | 36 | 77 | 3 | 41 | 36 | 77 | 3 | 40 | 52 | 92 | 3 | 122 | 124 | 246 | 9 | 29 | 42 | 71 | 3 | 25 | 28 | 53 | 3 | 22 | 36 | 58 | 3 | 76 | 106 | 182 | 9 | 198 | 230 | 428 | 18 |
| 6 | จำปาศักดิ์วิทยาคม | 15 | 20 | 35 | 2 | 28 | 27 | 55 | 2 | 25 | 23 | 48 | 2 | 68 | 70 | 138 | 6 | 25 | 41 | 66 | 2 | 20 | 28 | 48 | 2 | 5 | 52 | 37 | 2 | 50 | 101 | 151 | 6 | 118 | 171 | 289 | 12 |
| 7 | แม่ใจวิทยาคม | 69 | 56 | 125 | 5 | 53 | 51 | 104 | 5 | 66 | 61 | 127 | 5 | 188 | 188 | 356 | 15 | 61 | 87 | 148 | 5 | 95 | 67 | 162 | 5 | 66 | 79 | 145 | 5 | 222 | 233 | 455 | 15 | 410 | 401 | 811 | 30 |
| 8 | ดงเจนวิทยาคม | 62 | 49 | 111 | 3 | 39 | 46 | 85 | 3 | 55 | 53 | 108 | 3 | 156 | 148 | 304 | 9 | 49 | 69 | 118 | 5 | 39 | 48 | 87 | 4 | 43 | 63 | 106 | 4 | 131 | 180 | 311 | 13 | 257 | 328 | 585 | 22 |
| 9 | เฉลิมพระเกียรติพะเยา | 26 | 16 | 42 | 4 | 23 | 28 | 51 | 3 | 21 | 20 | 41 | 4 | 70 | 64 | 134 | 11 | 30 | 18 | 48 | 3 | 14 | 10 | 24 | 3 | 27 | 14 | 41 | 3 | 71 | 42 | 113 | 9 | 141 | 106 | 247 | 20 |
| 10 | จุนวิทยาคม | 91 | 90 | 181 | 5 | 72 | 105 | 177 | 5 | 79 | 90 | 169 | 5 | 242 | 285 | 527 | 15 | 83 | 97 | 180 | 5 | 38 | 86 | 124 | 5 | 59 | 94 | 153 | 5 | 180 | 277 | 457 | 15 | 422 | 562 | 984 | 30 |
| 11 | พญาศรีวิทยาคม | 28 | 25 | 53 | 2 | 35 | 20 | 55 | 2 | 26 | 24 | 50 | 2 | 89 | 69 | 158 | 6 | 27 | 19 | 46 | 2 | 20 | 22 | 42 | 2 | 32 | 17 | 49 | 3 | 79 | 58 | 137 | 7 | 168 | 127 | 295 | 13 |
| 12 | เวียงศรีวิทยาคม | 201 | 243 | 444 | 12 | 200 | 256 | 456 | 12 | 205 | 241 | 446 | 12 | 606 | 740 | 1346 | 36 | 158 | 272 | 430 | 12 | 149 | 268 | 417 | 12 | 135 | 282 | 417 | 11 | 442 | 822 | 1264 | 35 | 1048 | 1562 | 2610 | 71 |
| 13 | ฝายกวาศวิทยาคม | 52 | 65 | 117 | 4 | 53 | 38 | 91 | 4 | 39 | 46 | 85 | 4 | 144 | 149 | 293 | 12 | 36 | 71 | 107 | 4 | 24 | 51 | 75 | 3 | 34 | 49 | 83 | 3 | 94 | 171 | 265 | 10 | 238 | 320 | 558 | 22 |
| 14 | เวียงพานวิทยาคม | 48 | 50 | 98 | 3 | 42 | 46 | 88 | 3 | 37 | 35 | 72 | 3 | 127 | 151 | 278 | 9 | 46 | 51 | 97 | 3 | 49 | 47 | 96 | 3 | 38 | 37 | 75 | 3 | 133 | 135 | 268 | 9 | 260 | 286 | 546 | 18 |
| 15 | บุษราคัมวิทยาคม | 51 | 65 | 114 | 4 | 64 | 47 | 111 | 4 | 51 | 59 | 110 | 4 | 166 | 169 | 335 | 12 | 40 | 61 | 101 | 4 | 29 | 57 | 86 | 4 | 35 | 71 | 106 | 4 | 104 | 189 | 293 | 12 | 270 | 358 | 628 | 24 |
| 16 | บุษยามณีวิทยาคม | 43 | 40 | 83 | 3 | 53 | 46 | 99 | 3 | 48 | 54 | 102 | 3 | 144 | 140 | 284 | 9 | 33 | 43 | 76 | 4 | 22 | 62 | 84 | 4 | 22 | 53 | 75 | 3 | 77 | 158 | 235 | 11 | 221 | 298 | 519 | 20 |
| 17 | ขุนศรีวิทยาคม | 23 | 22 | 45 | 2 | 19 | 33 | 52 | 2 | 20 | 27 | 47 | 2 | 62 | 82 | 144 | 6 | 19 | 28 | 47 | 2 | 17 | 39 | 56 | 2 | 16 | 23 | 39 | 2 | 52 | 90 | 142 | 6 | 114 | 172 | 286 | 12 |
| 18 | สุชาวิทยาคม | 62 | 71 | 133 | 5 | 59 | 85 | 144 | 4 | 73 | 73 | 146 | 4 | 194 | 229 | 423 | 13 | 67 | 84 | 151 | 3 | 58 | 57 | 115 | 4 | 54 | 57 | 111 | 4 | 179 | 198 | 377 | 13 | 373 | 427 | 800 | 26 |
| รวมนักเรียนจังหวัดพะเยา | | 1218 | 1290 | 2508 | 83 | 1162 | 1295 | 2457 | 81 | 1179 | 1324 | 2503 | 82 | 3559 | 3909 | 7468 | 246 | 1080 | 1458 | 2538 | 87 | 932 | 1366 | 2298 | 83 | 935 | 1405 | 2340 | 82 | 2947 | 4229 | 7176 | 252 | 6506 | 8138 | 14644 | 498 |

ตารางที่ 11 ข้อมูลจำนวนครูนักเรียนรายชั้น แยกตามสหวิทยา (ภูภามายว)

| ลำดับ | โรงเรียน | เพศ/ห้อง | มอ. โรงเรียน | รองมอ. โรงเรียน | จำนวนครู | ระดับมัธยมศึกษาตอนต้น | | | | ระดับมัธยมศึกษาตอนปลาย | | | | รวมครูและ นักเรียน | |
|-------|---|----------|-----------------|--------------------|----------|-----------------------|------|------|------|------------------------|------|------|------|-----------------------|-----|
| | | | | | | ม.1 | ม.2 | ม.3 | รวม | ม.4 | ม.5 | ม.6 | รวม | | |
| 1 | พะเยาพิทยาคม | ชาย | 1 | 2 | 48 | 263 | 257 | 255 | 775 | 239 | 218 | 225 | 682 | 1508 | |
| | | หญิง | | 2 | 112 | 308 | 313 | 320 | 941 | 337 | 347 | 346 | 1030 | 2085 | |
| | | รวม | 1 | 4 | 179 | 571 | 570 | 575 | 1716 | 576 | 565 | 571 | 1712 | 3612 | |
| | | ห้อง | | | | 15 | 15 | 15 | 45 | 16 | 15 | 15 | 46 | 91 | |
| 2 | พากกรีนวิทยาคม | ชาย | 1 | 1 | 17 | 41 | 48 | 59 | 148 | 36 | 38 | 31 | 105 | 272 | |
| | | หญิง | | | 26 | 52 | 32 | 45 | 129 | 52 | 50 | 50 | 152 | 307 | |
| | | รวม | 1 | 1 | 43 | 93 | 80 | 104 | 277 | 88 | 88 | 81 | 257 | 579 | |
| | | ห้อง | | | | 4 | 4 | 4 | 12 | 4 | 4 | 4 | 12 | 24 | |
| 3 | พะเยาประสานวิทย์ | ชาย | | 1 | 6 | 18 | 10 | 23 | 51 | 15 | 12 | 13 | 40 | 98 | |
| | | หญิง | | | 10 | 14 | 22 | 18 | 54 | 10 | 16 | 24 | 50 | 114 | |
| | | รวม | | 1 | 16 | 32 | 32 | 41 | 105 | 25 | 28 | 37 | 90 | 212 | |
| | | ห้อง | | | | 2 | 2 | 2 | 6 | 2 | 2 | 2 | 6 | 12 | |
| 4 | คอกคำใต้วิทยาคม | ชาย | 1 | 1 | 22 | 84 | 66 | 57 | 207 | 87 | 65 | 78 | 230 | 461 | |
| | | หญิง | | | 26 | 70 | 64 | 63 | 197 | 76 | 83 | 78 | 237 | 461 | |
| | | รวม | 1 | 2 | 48 | 154 | 130 | 120 | 404 | 163 | 148 | 156 | 467 | 922 | |
| | | ห้อง | | | | 5 | 5 | 5 | 15 | 6 | 6 | 6 | 18 | 33 | |
| 5 | ถ้ำปินวิทยาคม | ชาย | 1 | 1 | 16 | 41 | 41 | 40 | 122 | 29 | 25 | 22 | 76 | 216 | |
| | | หญิง | | | 16 | 36 | 36 | 52 | 124 | 42 | 28 | 36 | 106 | 246 | |
| | | รวม | 1 | 1 | 32 | 77 | 77 | 92 | 246 | 71 | 53 | 58 | 182 | 462 | |
| | | ห้อง | | | | 3 | 3 | 3 | 9 | 3 | 3 | 3 | 9 | 18 | |
| 6 | จำเมืองวิทยาคม | ชาย | 1 | 1 | 10 | 15 | 28 | 25 | 68 | 25 | 20 | 5 | 50 | 130 | |
| | | หญิง | | | 13 | 20 | 27 | 23 | 70 | 41 | 28 | 32 | 101 | 184 | |
| | | รวม | 1 | 1 | 23 | 35 | 55 | 48 | 138 | 66 | 48 | 37 | 151 | 314 | |
| | | ห้อง | | | | 2 | 2 | 2 | 6 | 2 | 2 | 2 | 6 | 12 | |
| 7 | แม่ใจวิทยาคม | ชาย | 1 | | 13 | 69 | 53 | 66 | 188 | 61 | 95 | 66 | 222 | 424 | |
| | | หญิง | | 2 | 32 | 56 | 51 | 61 | 168 | 87 | 67 | 79 | 233 | 435 | |
| | | รวม | 1 | 2 | 45 | 125 | 104 | 127 | 356 | 148 | 162 | 145 | 455 | 859 | |
| | | ห้อง | | | | 5 | 5 | 5 | 15 | 5 | 5 | 5 | 15 | 30 | |
| 8 | คงเจนวิทยาคม | ชาย | 1 | 1 | 14 | 62 | 39 | 55 | 156 | 49 | 39 | 43 | 131 | 303 | |
| | | หญิง | | | 19 | 49 | 46 | 53 | 148 | 69 | 48 | 63 | 180 | 347 | |
| | | รวม | 1 | 1 | 33 | 111 | 85 | 108 | 304 | 118 | 87 | 106 | 311 | 650 | |
| | | ห้อง | | | | 3 | 3 | 3 | 9 | 5 | 4 | 4 | 13 | 22 | |
| 9 | เฉลิมพระเกียรติสมเด็จพระศรีนครินทร์ พะเยา | ชาย | 1 | 1 | 18 | 26 | 23 | 21 | 70 | 30 | 14 | 27 | 71 | 161 | |
| | | หญิง | | | 1 | 27 | 16 | 28 | 20 | 64 | 18 | 10 | 14 | 42 | 134 |
| | | รวม | 1 | 2 | 45 | 42 | 51 | 41 | 134 | 48 | 24 | 41 | 113 | 295 | |
| | | ห้อง | | | | 4 | 3 | 4 | 11 | 3 | 3 | 3 | 9 | 20 | |
| | รวมสหวิทยาเขตภูภามายว | ชาย | 8 | 9 | 164 | 619 | 565 | 601 | 1785 | 571 | 526 | 510 | 1607 | 3573 | |
| | | หญิง | 0 | 6 | 281 | 621 | 619 | 655 | 1895 | 732 | 677 | 722 | 2131 | 4313 | |
| | | รวม | 8 | 15 | 464 | 1240 | 1184 | 1256 | 3680 | 1303 | 1203 | 1232 | 3738 | 7905 | |
| | | ห้อง | | | | 43 | 42 | 43 | 128 | 46 | 44 | 44 | 134 | 262 | |

ตารางที่ 11 ข้อมูลจำนวนครูนักเรียนรายชั้น แยกตามสหวิทยา (ภูลังกา)

| ลำดับ | โรงเรียน | เพศ/ห้อง | ผอ. โรงเรียน | รองผอ. โรงเรียน | จำนวนครู | ระดับมัธยมศึกษาตอนต้น | | | | ระดับมัธยมศึกษาตอนปลาย | | | | รวมครู และ |
|-------------------|----------------------|----------|-----------------|--------------------|----------|-----------------------|------|------|------|------------------------|------|------|------|---------------|
| | | | | | | ม.1 | ม.2 | ม.3 | รวม | ม.4 | ม.5 | ม.6 | รวม | |
| สหวิทยาเขตภูลังกา | | | | | | | | | | | | | | |
| 10 | สุนวิทยาคม | ชาย | 1 | | 18 | 91 | 72 | 79 | 242 | 83 | 38 | 59 | | 261 |
| | | หญิง | | 2 | 37 | 90 | 105 | 90 | 285 | 97 | 86 | 94 | | 324 |
| | | รวม | 1 | 2 | 55 | 181 | 177 | 169 | 527 | 180 | 124 | 153 | | 585 |
| | | ห้อง | | | | 5 | 5 | 5 | 15 | 5 | 5 | 5 | | 15 |
| 11 | พญาลอวิทยาคม | ชาย | | | 11 | 28 | 35 | 26 | 89 | 27 | 20 | 32 | | 100 |
| | | หญิง | 1 | 1 | 12 | 25 | 20 | 24 | 69 | 19 | 22 | 17 | | 83 |
| | | รวม | | 1 | 23 | 53 | 55 | 50 | 158 | 46 | 42 | 49 | | 183 |
| | | ห้อง | | | | 2 | 2 | 2 | 6 | 2 | 2 | 3 | | 6 |
| 12 | เชิงคำวิทยาคม | ชาย | 1 | 3 | 39 | 201 | 200 | 205 | 606 | 158 | 149 | 135 | | 649 |
| | | หญิง | | 1 | 105 | 243 | 256 | 241 | 740 | 272 | 268 | 282 | | 846 |
| | | รวม | 1 | 4 | 144 | 444 | 456 | 446 | 1346 | 430 | 417 | 417 | | 1495 |
| | | ห้อง | | | | 12 | 12 | 12 | 36 | 12 | 12 | 11 | 35 | 70 |
| 13 | ฝายกวางวิทยาคม | ชาย | 1 | | 12 | 52 | 53 | 39 | 144 | 36 | 34 | 34 | 94 | 251 |
| | | หญิง | | 1 | 25 | 65 | 38 | 46 | 149 | 71 | 51 | 49 | 171 | 346 |
| | | รวม | 1 | 1 | 37 | 117 | 91 | 85 | 293 | 107 | 75 | 83 | 265 | 597 |
| | | ห้อง | | | | 4 | 4 | 4 | 12 | 4 | 3 | 3 | 10 | 22 |
| 14 | เขื่อนฝานวิทยาคม | ชาย | 1 | | 12 | 48 | 42 | 37 | 127 | 46 | 49 | 38 | 133 | 273 |
| | | หญิง | | 1 | 18 | 50 | 46 | 55 | 151 | 51 | 47 | 37 | 135 | 305 |
| | | รวม | 1 | 1 | 30 | 98 | 88 | 92 | 278 | 97 | 96 | 75 | 268 | 578 |
| | | ห้อง | | | | 3 | 3 | 3 | 9 | 3 | 3 | 3 | 9 | 18 |
| 15 | ปงพัฒนาวิทยาคม | ชาย | | 1 | 13 | 43 | 53 | 48 | 144 | 33 | 22 | 22 | 77 | 235 |
| | | หญิง | | | 16 | 40 | 46 | 54 | 140 | 43 | 62 | 53 | 158 | 314 |
| | | รวม | | 1 | 29 | 83 | 99 | 102 | 284 | 76 | 84 | 75 | 235 | 549 |
| | | ห้อง | | | | 3 | 3 | 3 | 9 | 4 | 4 | 3 | 11 | 20 |
| 16 | ปงรัชดาภิเษก | ชาย | 1 | 1 | 12 | 51 | 64 | 51 | 166 | 40 | 29 | 35 | 104 | 284 |
| | | หญิง | | | 23 | 63 | 47 | 59 | 169 | 61 | 57 | 71 | 189 | 381 |
| | | รวม | 1 | 1 | 35 | 114 | 111 | 110 | 335 | 101 | 86 | 106 | 293 | 665 |
| | | ห้อง | | | | 4 | 4 | 4 | 12 | 4 | 4 | 4 | 12 | 24 |
| 17 | ขุนควรวิทยาคม | ชาย | 1 | | 6 | 23 | 19 | 20 | 62 | 19 | 17 | 16 | 52 | 121 |
| | | หญิง | | | 13 | 22 | 33 | 27 | 82 | 28 | 39 | 23 | 90 | 185 |
| | | รวม | 1 | | 19 | 45 | 52 | 47 | 144 | 47 | 56 | 39 | 142 | 306 |
| | | ห้อง | | | | 2 | 2 | 2 | 6 | 2 | 2 | 2 | 6 | 12 |
| 18 | ภูซางวิทยาคม | ชาย | 1 | 1 | 12 | 62 | 59 | 73 | 194 | 67 | 58 | 54 | 179 | 387 |
| | | หญิง | | | 30 | 71 | 85 | 73 | 229 | 84 | 57 | 57 | 198 | 457 |
| | | รวม | 1 | 1 | 42 | 133 | 144 | 146 | 423 | 151 | 115 | 111 | 377 | 844 |
| | | ห้อง | | | | 5 | 4 | 4 | 13 | 5 | 4 | 4 | 13 | 26 |
| | รวมสหวิทยาเขตภูลังกา | ชาย | 7 | 6 | 135 | 599 | 597 | 578 | 1774 | 509 | 406 | 425 | 1340 | 3262 |
| | | หญิง | 1 | 6 | 279 | 669 | 676 | 669 | 2014 | 726 | 689 | 683 | 2098 | 4398 |
| | | รวม | 7 | 12 | 414 | 1268 | 1273 | 1247 | 3788 | 1235 | 1095 | 1108 | 3438 | 7659 |
| | | ห้อง | | | | 40 | 39 | 39 | 118 | 41 | 39 | 38 | 96 | 214 |
| | รวมทุกสหวิทยาเขต | ชาย | 15 | 15 | 299 | 1218 | 1162 | 1179 | 3559 | 1080 | 932 | 935 | 2947 | 6835 |
| | | หญิง | 1 | 12 | 560 | 1290 | 1295 | 1324 | 3909 | 1458 | 1366 | 1405 | 4229 | 8711 |
| | | รวม | 15 | 27 | 878 | 2508 | 2457 | 2503 | 7468 | 2538 | 2298 | 2340 | 7176 | 15564 |
| | | ห้อง | | | | 83 | 81 | 82 | 246 | 87 | 83 | 82 | 252 | 498 |

ตารางที่ 12 โรงเรียนแบ่งตามขนาด (ข้อมูลสารสนเทศ ภาคเรียนที่ 2 ปีการศึกษา 2565)

| โรงเรียนแบ่งตามขนาด | |
|---|---------------|
| ข้อมูลสารสนเทศ ปีการศึกษา 2565 | |
| ชื่อโรงเรียน | จำนวนนักเรียน |
| โรงเรียนที่มีนักเรียนตั้งแต่ 2,500 คน (ขนาดใหญ่พิเศษ) จำนวน 2 โรงเรียน | |
| พะเยาพิทยาคม | 3,428 |
| เชียงคำพิทยาคม | 2,610 |
| โรงเรียนที่มีนักเรียนตั้งแต่ 1,500 - 2,499 คน (ขนาดใหญ่) จำนวน 0 โรงเรียน | |
| - | - |
| โรงเรียนที่มีนักเรียนตั้งแต่ 500 - 1,499 คน (ขนาดกลาง) จำนวน 10 โรงเรียน | |
| จุนพิทยาคม | 984 |
| ดอกคำใต้พิทยาคม | 871 |
| แม่ใจพิทยาคม | 811 |
| ภูซางพิทยาคม | 800 |
| ปงรัตติกาลเขก | 628 |
| ดงเจนพิทยาคม | 615 |
| ฝายกวางพิทยาคม | 558 |
| เชียงม่วนพิทยาคม | 546 |
| ฟากกว๊านพิทยาคม | 534 |
| ปงพัฒนาพิทยาคม | 519 |
| โรงเรียนที่มีนักเรียนน้อยกว่า 499 คน (ขนาดเล็ก) จำนวน 6 โรงเรียน | |
| ถ้ำปินพิทยาคม | 428 |
| พญาลอพิทยาคม | 295 |
| จำเมืองพิทยาคม | 289 |
| ขุนควรวพิทยาคม | 286 |
| เฉลิมพระเกียรติสมเด็จพระศรีนครินทร์ พะเยา | 247 |
| พะเยาประสานวิทย์ | 195 |

ตารางที่ 13 ข้อมูลประเภทและโครงการของโรงเรียน

ตารางที่ 13.1 รหัสโครงการของโรงเรียน

| ชื่อโรงเรียน | รหัสโครงการ | | | | | | | | | | | | | | | |
|------------------------|-------------|---|---|---|---|---|---|---|---|----|----|----|----|----|----|----|
| | 1 | 2 | 3 | 4 | 5 | 6 | 7 | 8 | 9 | 10 | 11 | 12 | 13 | 14 | 15 | 16 |
| พะเยาพิทยาคม | | | | x | x | x | | | x | x | | | x | | x | x |
| พากแก้ววิทยาคม | | x | x | | | x | | | | x | x | | | | | |
| พะเยาประชานวิทย์ | | x | | x | x | x | | x | | | x | | | | | |
| ดอกคำใต้วิทยาคม | | | | x | x | x | x | | | x | | x | | | | x |
| ถ้ำปินวิทยาคม | | x | | | | x | | | | | | | | | | |
| จำเมืองวิทยาคม | | x | x | | | x | x | | | | | x | x | | | x |
| แม่ใจวิทยาคม | | x | | x | x | x | x | x | | x | x | x | | | | |
| ดงเจนวิทยาคม | | x | | | | | x | | | x | x | x | | | | x |
| เฉลิมพระเกียรติฯ พะเยา | x | | x | x | x | x | x | | | x | x | | | x | x | |
| จุนวิทยาคม | | x | x | x | x | x | x | x | | | | | x | | x | x |
| พญาลอวิทยาคม | | x | x | | | x | x | | | x | | | | | | |
| เชียงคำวิทยาคม | | | x | x | x | x | x | | | x | | | | | | x |
| ฝายกวางวิทยาคม | | x | x | | | x | x | | | | x | x | | | | |
| เชียงม่วนวิทยาคม | | x | x | x | x | x | x | | | x | x | | | | x | x |
| ปงรัตติกาล | | | | | | | | | | | | | | | | |
| ปงพัฒนาวิทยาคม | | x | x | x | x | x | x | x | | x | x | x | | | x | x |
| ขุนควรวิทยาคม | | | | | | | | | | | | | | | | |
| ภูซางวิทยาคม | | x | x | x | x | x | x | | | | x | | | | | |

*** x = อยู่ในโครงการ

ตารางที่ 13.2 โครงการของโรงเรียน

| รหัส | ชื่อโครงการ |
|------|---|
| 1 | เป็นโรงเรียนที่อนุญาตให้หน่วยงานทางการศึกษาใช้เป็นสถานที่ตั้งสำนักงาน / เปิดทำการสอน |
| 2 | เป็นโรงเรียนในโครงการหนึ่งอำเภอหนึ่งโรงเรียนในฝัน |
| 3 | เป็นโรงเรียนเศรษฐกิจพอเพียง |
| 4 | เป็นโรงเรียนที่ได้รับการประเมินระบบการประกันคุณภาพภายนอกจาก สมศ. รอบที่ 1 ผลการประเมิน ผ่าน |
| 5 | เป็นโรงเรียนที่ได้รับการประเมินระบบการประกันคุณภาพภายนอกจาก สมศ. รอบที่ 2 ผลการประเมิน ผ่าน |
| 6 | เป็นโรงเรียนที่ได้รับการประเมินระบบการประกันคุณภาพภายนอกจาก สมศ. รอบที่ 3 ผลการประเมิน ผ่าน |
| 7 | โครงการโรงเรียนสีขาว |
| 8 | โครงการเด็กพิการเรียนร่วมกับเด็กปกติ |
| 9 | โครงการ Education Hub |
| 10 | โครงการ To be number one |
| 11 | โครงการโรงเรียนส่งเสริมสุขภาพระดับทอง |
| 12 | โครงการโรงเรียนสุจริต |
| 13 | เป็นโรงเรียนที่ได้รับการประเมินระบบการประกันคุณภาพภายนอกจาก สมศ. รอบที่ 4 ผลการประเมิน ผ่าน |
| 14 | โครงการ EP (English Program) |
| 15 | โรงเรียนมาตรฐานสากล World-Class Standard School |
| 16 | สะเต็มศึกษา (STEM) |

ตารางที่ 14 ข้อมูลพื้นฐานโรงเรียนในสังกัด สำนักงานเขตพื้นที่การศึกษามัธยมศึกษาพะเยา

| ลำดับ | โรงเรียน | ที่ตั้ง | | | | | | โทรศัพท์ | โทรสาร(Fax) |
|--------------------------|------------------|---------|------|-------------|-----------|---------|--------------|-------------|-------------|
| | | เลขที่ | หมู่ | ตำบล | อำเภอ | จังหวัด | รหัสไปรษณีย์ | | |
| สหวิทยาเขตภูมายาว | | | | | | | | | |
| 1 | พะเยาพิทยาคม | 97 | - | เวียง | เมือง | พะเยา | 56000 | 0-5443-1275 | 054-431-522 |
| 2 | ฟากกว๊านพิทยาคม | 217 | 6 | บ้านต๋อน | เมือง | พะเยา | 56100 | 0-5442-7742 | 054-427-247 |
| 3 | พะเยาประสานวิทย์ | 9 | 10 | ท่าจำปี | เมือง | พะเยา | 56000 | 0-5446-3058 | 054-563-058 |
| 4 | แม่ใจพิทยาคม | 14 | 10 | ศรีถ้อย | แม่ใจ | พะเยา | 56130 | 0-5449-9023 | 054-499-332 |
| 5 | ดอกคำใต้พิทยาคม | 230 | 3 | ดอนศรีชุม | ดอกคำใต้ | พะเยา | 56120 | 0-5449-1486 | 054-491-775 |
| 6 | ถ้ำปินพิทยาคม | 89 | 6 | บ้านถ้ำ | ดอกคำใต้ | พะเยา | 56120 | 0-5445-7229 | 054-475-228 |
| 7 | จำเมืองพิทยาคม | 106 | 9 | ห้วยลาน | ดอกคำใต้ | พะเยา | 56120 | 0-5449-4367 | 054-434-368 |
| 8 | ดงเจนพิทยาคม | 294 | 13 | ดงเจน | ภูมายาว | พะเยา | 56000 | 0-5442-2776 | 054-422-775 |
| 9 | เฉลิมพระเกียรติฯ | 9 | 17 | ห้วยแก้ว | ภูมายาว | พะเยา | 56000 | 0-5442-2838 | 054-422-839 |
| สหวิทยาเขตภูลังกา | | | | | | | | | |
| 1 | เชียงคำพิทยาคม | 4 | 8 | ห้วยน | เชียงคำ | พะเยา | 56110 | 0-5445-1057 | 054-416-704 |
| 2 | ฝายกวางพิทยาคม | 107 | 10 | ฝายกวาง | เชียงคำ | พะเยา | 56110 | 0-5488-3516 | 054-883-517 |
| 3 | เชียงม่วนพิทยาคม | 251 | 1 | บ้านมาง | เชียงม่วน | พะเยา | 56160 | 0-5449-4121 | 054-495-200 |
| 4 | จุนพิทยาคม | 270 | 7 | ห้วยข้าวก่ำ | จุน | พะเยา | 56150 | 0-5445-9238 | 054-459-286 |
| 5 | พญาลอพิทยาคม | 529 | 11 | ทุ่งรวงทอง | จุน | พะเยา | 56150 | 0-5444-7277 | 054-447-277 |
| 6 | ภูซางพิทยาคม | 318 | 10 | สบบง | ภูซาง | พะเยา | 56110 | 0-5444-5582 | 054-445-582 |
| 7 | ปงรัชดาภิเษก | 335 | 1 | นาปริง | ปง | พะเยา | 56140 | 0-5449-7229 | 054-497-268 |
| 8 | ปงพัฒนาพิทยาคม | 161/3 | 13 | จิม | ปง | พะเยา | 56140 | 0-5444-8356 | 054-448-359 |
| 9 | ขุนควรวิทยาคม | 459 | 8 | ขุนควร | ปง | พะเยา | 56140 | 0-5489-0561 | 054-890-561 |

ตารางที่ 15 รหัสสถานศึกษาในสังกัดสำนักงานเขตพื้นที่การศึกษามัธยมศึกษาพะเยา

| ลำดับ | ชื่อโรงเรียน | รหัส OBEC | รหัส SMIS | รหัสโรงเรียน |
|-------|------------------------|-----------|-----------|--------------|
| 1 | พะเยาพิทยาคม | 320291 | 56012001 | 1056320291 |
| 2 | พากแก้ววิทยาคม | 320292 | 56012002 | 1056320292 |
| 3 | พะเยาประสานวิทย์ | 320293 | 56012003 | 1056320293 |
| 4 | ดอกคำใต้วิทยาคม | 320300 | 56012004 | 1056320300 |
| 5 | ถ้ำปินวิทยาคม | 320301 | 56012005 | 1056320301 |
| 6 | จำเมืองวิทยาคม | 320302 | 56012006 | 1056320302 |
| 7 | แม่ใจวิทยาคม | 320306 | 56012007 | 1056320306 |
| 8 | ดงเจนวิทยาคม | 320308 | 56012008 | 1056320308 |
| 9 | เฉลิมพระเกียรติฯ พะเยา | 320309 | 56012009 | 1056320309 |
| 10 | จุนวิทยาคม | 320294 | 56022001 | 1056320294 |
| 11 | พญาลอวิทยาคม | 320295 | 56022002 | 1056320295 |
| 12 | เชียงคำวิทยาคม | 320297 | 56022003 | 1056320297 |
| 13 | ฝายกวางวิทยาคม | 320298 | 56022005 | 1056320298 |
| 14 | เชียงม่วนวิทยาคม | 320299 | 56022006 | 1056320299 |
| 15 | ปงรัชดาภิเษก | 320303 | 56022007 | 1056320303 |
| 16 | ปงพัฒน์วิทยาคม | 320304 | 56022008 | 1056320304 |
| 17 | ขุนควรวิทยาคม | 320305 | 56022009 | 1056320305 |
| 18 | ภูซางวิทยาคม | 320307 | 56022010 | 1056320307 |

คณะทำงาน

ที่ปรึกษา

ว่าที่ร้อยตรีป วรงค์ชาติกุล
นายจักรพันธ์ ภาชนะ

ผู้อำนวยการสำนักงานเขตพื้นที่การศึกษามัธยมศึกษาพะเยา
รองผู้อำนวยการสำนักงานเขตพื้นที่การศึกษามัธยมศึกษาพะเยา

ข้อมูล

1. โรงเรียนในสังกัดสำนักงานเขตพื้นที่การศึกษามัธยมศึกษาพะเยา ทั้ง 18 โรงเรียน
2. กลุ่มนิเทศกำกับติดตามฯ และประเมินผลการจัดการศึกษา
3. กลุ่มนโยบายและแผน
4. กลุ่มส่งเสริมการจัดการศึกษา
5. กลุ่มบริหารงานบุคคล

วิเคราะห์/รวบรวม/รูปเล่ม

นางเกษรา สิริชูทรัพย์
นางสุทธรา เชียงแสน
นางศิริพร ฤกษ์จิตต์
นายตัตถวิทย์ พุ่มวัชระ

ผู้อำนวยการกลุ่มนโยบายและแผน
ผู้อำนวยการส่งเสริมการจัดการศึกษา
ผู้อำนวยการกลุ่มบริหารงานบุคคล
นักวิชาการคอมพิวเตอร์